VI Kadencja

XXVIII Posiedzenie KRDL

UCHWAŁA NR 329/VI/2026

Krajowej Rady Diagnostów Laboratoryjnych

z dnia 6 listopada 2026 roku

w sprawie przyjęcia sprawozdania z działalności Krajowej Rady Diagnostów Laboratoryjnych VI Kadencji

Na podstawie art. 81 ust. 1 oraz art. 85 pkt 5 ustawy z dnia 15 września 2022 r. o medycynie laboratoryjnej (t.j. Dz.U. z 2025 r. poz. 1295 z późn. zm.) w zw. z § 17 ust. 1 pkt 7 i § 28 Statutu Krajowej Izby Diagnostów Laboratoryjnych, stanowiącego załącznik do Uchwały Nr 28/2022 VI Krajowego Zjazdu Diagnostów Laboratoryjnych z dnia 16 grudnia 2022 roku w sprawie Statutu Krajowej Izby Diagnostów Laboratoryjnych, Krajowa Rada Diagnostów Laboratoryjnych uchwala, co następuje:

§ 1

1. Przyjmuje się sprawozdanie z działalności Krajowej Rady Diagnostów Laboratoryjnych VI kadencji w latach 2022-2026, stanowiące Załącznik nr 1 do Uchwały.
2. Zobowiązuje się Prezes Krajowej Rady Diagnostów Laboratoryjnych do przedstawienia sprawozdania kadencyjnego VII Krajowemu Zjazdowi Diagnostów Laboratoryjnych.

§ 2

Uchwała wchodzi w życie z dniem podjęcia.

Niniejsza uchwała została podjęta przy udziale 25 członków Krajowej Rady Diagnostów Laboratoryjnych na ogólną liczbę 38 członków:

1) za uchwałą – 24

2) przeciw uchwale – 0

3) wstrzymało się – 1

Imienny wykaz głosów stanowi Załącznik nr 2 do uchwały.

Sekretarz KRDL

Mateusz Józef Chmielarz

Prezes KRDL

Monika Pintal - Ślimak

SPRAWOZDANIE KADENCYJNE
KRAJOWEJ RADY DIAGNOSTÓW LABORATORYJNYCH
ZA OKRES VI KADENCJI ORGANÓW KIDL
PRZEDŁOŻONE VII KRAJOWEMU ZJAZDOWI DIAGNOSTÓW
LABORATORYJNYCH

List Prezesa KRDL

Szanowni Delegaci VII Krajowego Zjazdu Diagnostów Laboratoryjnych,
W imieniu Krajowej Rady Diagnostów Laboratoryjnych (dalej: KRDL) przedkładam VII KZDL sprawozdanie podsumowujące działalność KRDL w okresie VI kadencji, do rozpatrzenia i zatwierdzenia zgodnie z art. 85 pkt 5 ustawy o medycynie laboratoryjnej.
Przedłożenie sprawozdania służy przedstawieniu najwyższemu organowi samorządu sposobu realizacji zadań powierzonej KRDL oraz poddaniu jej działalności ocenie Zjazdu Delegatów. Sprawozdanie obejmuje wykonanie zadań wynikających z przepisów prawa oraz uchwał VI KZDL, z uwzględnieniem wytycznych i zobowiązania Krajowej Rady Diagnostów Laboratoryjnych do podjęcia działań określonych przez VI Krajowy Zjazd Diagnostów Laboratoryjnych.
Miniona kadencja przypadła na okres dynamicznych zmian zachodzących w systemie ochrony zdrowia, wymagających od samorządu zawodowego aktywnego uczestnictwa w procesach legislacyjnych oraz podejmowania działań organizacyjnych i edukacyjnych.
Działalność KRDL koncentrowała się na realizacji zadań samorządu w szczególności na sprawowaniu pieczy nad należytym wykonywaniem zawodu diagnosty laboratoryjnego, reprezentowaniu diagnostów laboratoryjnych oraz wspieraniu rozwoju medycyny laboratoryjnej.
Podejmowane działania służyły wzmacnianiu pozycji zawodu diagnosty laboratoryjnego w systemie ochrony zdrowia, wspieraniu rozwoju kompetencji zawodowych oraz doskonaleniu warunków wykonywania zawodu - uzgadnianiu przepisów prawa w tym w szczególności rozporządzeń wykonawczych do ustawy o medycynie laboratoryjnej oraz budowanie wysokich standardów wykonywania czynności medycyny laboratoryjnej i jakości badań laboratoryjnych.

Niniejsze sprawozdanie przedstawia zakres zrealizowanych zadań i osiągnięte rezultaty, a także trudności napotkane w toku ich realizacji oraz rekomendacje dotyczące dalszej działalności samorządu zawodowego.

W imieniu Krajowej Rady Diagnostów Laboratoryjnych składam podziękowania diagnostom laboratoryjnym, członkom organów samorządu zawodowego, ekspertom, pracownikom Biura KIDL oraz partnerom instytucjonalnym za współpracę i wkład w realizację zadań samorządu zawodowego.

Wyrażam uznanie dla wszystkich, których zaangażowanie przyczyniło się do rozwoju medycyny laboratoryjnej oraz umacniania roli diagnostów laboratoryjnych w systemie ochrony zdrowia.

Prezes Krajowej Rady Diagnostów Laboratoryjnych

Spis sprawozdania

List Prezesa KRDL 1
1. PODSTAWY PRAWNE FUNKCJONOWANIA KIDL 6
1.1. Status prawny samorządu 6
1.2. Zadania samorządu 6
2. USTAWOWE ZADANIA KRDL ORAZ UCHWAŁY, WYTYCZNE I REKOMENDACJE VI KRAJOWEGO ZJAZDU DIAGNOSTÓW LABORATORYJNYCH 8
Wytyczne VI KZDL przyjęte uchwałą Nr 36/2022 VI Krajowego Zjazdu Diagnostów Laboratoryjnych z dnia 16 grudnia 2022 r. w sprawie zobowiązania Krajowej Rady Diagnostów Laboratoryjnych do podjęcia działań określonych przez VI Krajowy Zjazd Diagnostów Laboratoryjnych 9
3. CZĘŚĆ A – Realizacja ustawowych zadań Krajowej Rady Diagnostów Laboratoryjnych. 11
1. Reprezentowanie samorządu 11
2. Przyznawanie i zawieszanie prawa wykonywania zawodu 12
Skreślenia z Rejestru Diagnostów Laboratoryjnych 14
Rejestr Praktyk Indywidualnych i Grupowych Diagnostów Laboratoryjnych 15
3. Opiniowanie projektów aktów prawnych 19
ZMIANY W OTOCZENIU PRAWNYM 20
Zestawienie prac legislacyjnych i działań KRDL w latach 2023–2026 22
4. Koordynowanie doskonalenia zawodowego 28
Podsumowanie aktywności szkoleniowej w VI kadencji Krajowej Rady Diagnostów Laboratoryjnych 30
Podsumowanie nadanych punktów edukacyjnych oraz Patronatów Honorowych w VI kadencji Krajowej Izby Diagnostów Laboratoryjnych **Błąd! Nie zdefiniowano zakładki.**
Skrócenie odbywania szkolenia specjalizacyjnego oraz uznanie dorobku naukowego lub zawodowego 44
Opiniowanie Kandydatów do Państwowej Komisji Egzaminacyjnej 44
Opiniowanie Konsultantów Wojewódzkich i Krajowych 44
Opiniowanie Biegłych Sądowych 44
5. Wykonywanie uchwał Krajowego Zjazdu 45
6. Uchwalanie budżetu i zatwierdzanie sprawozdań 45
Podstawowe informacje finansowo-księgowe VI kadencji KRDL 45
7. Wybory Prezesa lub Rzecznika w przypadku wygaśnięcia mandatu 72
8. Wybór wizytatorów 72
Sprawozdanie z działalności Zespołu Wizytatorów KRDL za okres VI kadencji. 72
9. Uchwalanie regulaminów 81
10. Ustalanie zasad gospodarki finansowej 82
11. Określanie wysokości składek członkowskich 82
12. Zawieszanie PWZDL za zaległości składkowe 83
13-14. Pozostałe zadania ustawowe 83

4. CZĘŚĆ B – Realizacja zobowiązań nałożonych przez VI Krajowy Zjazd Diagnostów Laboratoryjnych (uchwała nr 36/2022) ... 87
1. Aktualizacja regulaminu Komisji Nagród i Odznaczeń ... 87
2. Model regionalnych struktur samorządu ... 88
3. Wybory delegatów online ... 88
4. Zapraszanie byłych Prezesów KRDL ... 88
5. Waloryzacja składki do kwoty 35 zł ... 88
6. Przywrócenie zbiorowego ubezpieczenia OC ... 89
7. Usunięcie symboli religijnych z pomieszczeń KIDL ... 90
8. Udostępnianie członkom samorządu informacji o liczbie i o wysokości składek z wykorzystaniem systemu informatycznego; ... 91
DZIAŁANIA PODJĘTE PRZEZ VI KADENCJĘ KRDL, W SZCZEGÓLNOŚCI PRZEZ SKARBNIKA KRDL, W ZAKRESIE PORZĄDKOWANIA PROCESU WINDYKACJI ZALEGŁYCH SKŁADEK W RAMACH BIURA KRAJOWEJ RADY DIAGNOSTÓW LABORATORYJNYCH. ... 91
9. Rezygnacja z przesyłania kopii certyfikatów ... 111
10. Wynagrodzenia organów sądownictwa samorządowego ... 111
11. Zwołanie VII KZDL w I kwartale 2027 r. ... 112
12. Zapewnienie obsługi prawnej organów samorządu ... 113
13. Wprowadzenie kadencyjności członków KRDL ... 113
5. CZĘŚĆ B (cd.) – Realizacja wytycznych działania samorządu diagnostów laboratoryjnych i organów KIDL na lata 2023–2026 (uchwała nr 30/2022) ... **Błąd! Nie zdefiniowano zakładki.**
6. DZIAŁALNOŚĆ KRAJOWEJ RADY DIAGNOSTÓW LABORATORYJNYCH i PREZYDIUM KRDL ... 113
KRAJOWA RADA DIAGNOSTÓW LABORATORYJNYCH ... 114
PREZYDIUM KRDL ... **Błąd! Nie zdefiniowano zakładki.**
Prezydium KRDL ... 118
Komisje i zespoły ... 120
Komisja ds. Etyki ... 121
Komisja ds. Parazytologii Medycznej ... 124
Komisja ds. Diagnostyki Toksykologicznej i Terapii Monitorowanej ... 131
Komisja ds. Opracowania Standardów Czynności Diagnostycznych ... **Błąd! Nie zdefiniowano zakładki.**
Komisja ds. Fazy Przedanalitycznej ... 133
Zespół ds. Legislacji ... 134
Zespół ds. Mikrobiologii Medycznej ... 140
Zespół ds. Laboratoryjnej Genetyki Medycznej ... 144
Zespół ds. Laboratoryjnej Hematologii Medycznej ... 149
Zespół ds. Cytomorfologii Medycznej ... 149
Zespół ds. POCT ... 149
Zespół ds. Młodych Diagnostów ... 150
Komisja Historyczna ... 150
Komisja Nagród i Odznaczeń ... 150

Komisja Socjalna (sprawozdawczość komisji) 154
Sprawozdanie Zespołu ds. Potwierdzania i Uznawania Kwalifikacji Zawodowych Diagnosty Laboratoryjnego 154
Sprawozdanie Komisji Nadzorującej Przeszkolenie Diagnosty Laboratoryjnego w związku z przerwą w wykonywaniu zawodu trwającą powyżej 5 lat w latach 2022-2026 156
7. DZIAŁALNOŚĆ BIURA KIDL 161
7.1. Informatyzacja i cyberbezpieczeństwo – realizacja strategii w VI kadencji 161
I. STRESZCZENIE ZARZĄDCZE ..... **Błąd! Nie zdefiniowano zakładki.**
II. SZCZEGÓŁOWE ZESTAWIENIE ZREALIZOWANYCH ZADAŃ ..... **Błąd! Nie zdefiniowano zakładki.**
III. REALIZACJA ZALECEŃ POAUDYTOWYCH Z 2023 ROKU 167
IV. PODSUMOWANIE 177
7.2. Działalność administracyjno-gospodarcza 178
1. Podsumowanie kadencji 178
2. Remont po zalaniu i odbudowa infrastruktury 179
3. Wyposażenie i modernizacja 181
4. Bezpieczeństwo techniczne 181
5. Modernizacja przestrzeni KIDL 181
6. Efektywność energetyczna 182
7. Baza Noclegowa 182
8. Racjonalizacja zakupów i kosztów 184
9. VII Krajowy Zjazd Diagnostów Laboratoryjnych 184
10. Mapa rezultatów kadencji 185
11. Podsumowanie kadencji 185

1. PODSTAWY PRAWNE FUNKCJONOWANIA KIDL

1.1. Status prawny samorządu

Krajowa Izba Diagnostów Laboratoryjnych działa jako samorząd zawodowy diagnostów laboratoryjnych, realizujący zadania publiczne na mocy Konstytucji RP i ustawy o medycynie laboratoryjnej (t.j. Dz. U. z 2025 r. poz. 1295, z późn. zm.).

VI kadencja KRDL przypadła na okres fundamentalnych zmian organizacyjnych i prawnych związanych z wejściem w życie w dniu 15 września 2022 r. ustawy o medycynie laboratoryjnej. W praktyce oznaczało to konieczność przebudowy wielu obszarów funkcjonowania samorządu diagnostów laboratoryjnych, wdrożenia nowych regulacji ustawowych, przygotowania aktów wykonawczych oraz dostosowania działalności Krajowej Izby Diagnostów Laboratoryjnych/ Biura KIDL do nowych obowiązków publicznoprawnych.

Równolegle VI kadencja KRDL rozpoczęła działalność mając na uwadze wytyczne zalecenia/audytu przeprowadzonego za okres 2018-2022. Dostosowanie działalności Biura KIDL do zgodności z obowiązującymi procedurami.

Była to jednocześnie pierwsza pełna kadencja funkcjonowania organów wyłonionych po uchwaleniu nowych regulacji ustawowych i pierwsza kadencja realizowana w całości pod obowiązywaniem nowych przepisów określających zasady wykonywania zawodu diagnosty laboratoryjnego, funkcjonowania medycznych laboratoriów diagnostycznych oraz działalności samorządu zawodowego w tym dostosowania się do przepisów ustawy o medycynie laboratoryjnej, nowych obowiązków publiczno-prawnych.

1.2. Zadania samorządu

Zadania samorządu zostały określone w art. 76 ustawy o medycynie laboratoryjnej. Wśród podstawowych zadań, w które zaangażowana jest, między innymi KRDL wymienia się:

1) reprezentowanie osób wykonujących zawód diagnosty laboratoryjnego oraz sprawowanie pieczy nad należytym i sumiennym wykonywaniem tego zawodu w granicach interesu publicznego i dla jego ochrony;

2) sprawowanie nadzoru nad należytym wykonywaniem czynności medycyny laboratoryjnej i sprawowanie pieczy nad należytym i sumiennym wykonywaniem zawodu diagnosty laboratoryjnego;

3) w zakresie upowszechnianiania zasad etyki zawodowej oraz sprawowanie nadzoru nad ich przestrzeganiem;
4) udział w ustalaniu standardów i zasad oceny pracy diagnosty laboratoryjnego;
5) przyznawanie prawa wykonywania zawodu diagnosty laboratoryjnego;
6) uznawanie kwalifikacji diagnosty laboratoryjnego uzyskanych w innych państwach członkowskich oraz osoby, o której mowa w art. 11 ust. 1 pkt 7, zamierzającej wykonywać zawód diagnosty laboratoryjnego na terytorium Rzeczypospolitej Polskiej;
7) wydawanie zaświadczeń potwierdzających kwalifikacje zawodowe na podstawie art. 9 ustawy z dnia 22 grudnia 2015 r. o zasadach uznawania kwalifikacji zawodowych nabytych w państwach członkowskich Unii Europejskiej;
8) wykonywanie zadań organu właściwego, o którym mowa w art. 6 ust. 1 pkt 3 ustawy z dnia 22 grudnia 2015 r. o zasadach uznawania kwalifikacji zawodowych nabytych w państwach członkowskich Unii Europejskiej;
9) wykonywanie w zakresie zawieszania prawa wykonywania zawodu diagnosty laboratoryjnego oraz ograniczanie w wykonywaniu określonych czynności medycyny laboratoryjnej przez diagnostę laboratoryjnego;
10) prowadzenie postępowania w przedmiocie niezdolności do wykonywania zawodu diagnosty laboratoryjnego lub w przedmiocie niedostatecznego przygotowania do wykonywania tego zawodu;
11) prowadzenie lub udział w organizowaniu doskonalenia zawodowego diagnosty laboratoryjnego;
12) opiniowanie kandydatur diagnosty laboratoryjnego na stanowiska lub funkcje, jeżeli odrębne przepisy tak stanowią;
13) prowadzenie rejestru diagnostów oraz rejestru podmiotów wykonujących działalność leczniczą w zakresie indywidualnych i grupowych praktyk diagnostów laboratoryjnych na zasadach określonych w ustawie z dnia 15 kwietnia 2011 r. o działalności leczniczej;
14) opiniowanie warunków pracy i płac diagnostów laboratoryjnych;
15) integrowanie środowiska diagnostów laboratoryjnych;
16) działania na rzecz ochrony zawodu diagnosty laboratoryjnego, w tym występowanie w obronie godności zawodu diagnosty laboratoryjnego oraz interesów indywidualnych i zbiorowych członków samorządu;
17) zajmowanie stanowiska w sprawach stanu zdrowia społeczeństwa, polityki zdrowotnej państwa oraz organizacji ochrony zdrowia;

18) opiniowanie projektów aktów prawnych dotyczących ochrony zdrowia i wykonywania zawodu diagnosty laboratoryjnego bądź występowanie o ich wydanie;
19) prowadzenie badań dotyczących ochrony zdrowia i wykonywania zawodu diagnosty laboratoryjnego;
20) współdziałanie z organami administracji publicznej, związkami zawodowymi oraz innymi organizacjami w kraju i za granicą w sprawach dotyczących ochrony zdrowia i warunków wykonywania zawodu diagnosty laboratoryjnego;
21) uczestnictwo w konkursach na stanowiska w ochronie zdrowia, jeżeli odrębne przepisy tak stanowią;
22) przechowywanie i udostępnianie dokumentacji medycznej w przypadku, o którym mowa w art. 30a ust. 3 pkt 3 ustawy z dnia 6 listopada 2008 r. o prawach pacjenta i Rzeczniku Praw Pacjenta;
23) prowadzenie instytucji samopomocowych i innych form pomocy materialnej dla diagnostów laboratoryjnych i ich rodzin;
24) udzielanie pomocy, w tym pomocy prawnej, w realizacji praw członków Krajowej Izby;
25) opracowywanie wytycznych czynności medycyny laboratoryjnej.

2. USTAWOWE ZADANIA KRDL ORAZ UCHWAŁY, WYTYCZNE I REKOMENDACJE VI KRAJOWEGO ZJAZDU DIAGNOSTÓW LABORATORYJNYCH

Zgodnie z art. 88 ustawy o medycynie laboratoryjnej do zadań KRDL należą:
Art. 88.
Do zakresu działania Krajowej Rady należy:
1) reprezentowanie samorządu, w tym wobec organów państwowych i samorządowych, sądów, Narodowego Funduszu Zdrowia, instytucji i organizacji;
2) przyznawanie i zawieszanie prawa wykonywania zawodu diagnosty laboratoryjnego oraz ograniczanie w wykonywaniu czynności zawodowych;
3) opiniowanie projektów aktów prawnych oraz przedstawianie wniosków dotyczących regulacji z zakresu ochrony zdrowia;
4) koordynowanie doskonalenia zawodowego diagnostów laboratoryjnych;
5) wykonywanie uchwał Krajowego Zjazdu;

6) uchwalanie budżetu Krajowej Rady i zatwierdzanie sprawozdań z jego wykonania oraz rozpatrywanie wniosków Komisji Rewizyjnej;
7) wybór Prezesa Krajowej Rady oraz Rzecznika, jeżeli ich mandat wygasł w okresie między Krajowymi Zjazdami;
8) wybór wizytatorów;
9) uchwalanie:
a) regulaminów działalności samorządu i jego organów,
b) regulaminu działalności wizytatorów,
c) regulaminu prowadzenia oraz wykonywania kontroli na zasadach w tej ustawie przewidzianych dla organu prowadzącego:
– rejestr diagnostów oraz
– rejestr podmiotów wykonujących działalność leczniczą w zakresie praktyk diagnostów laboratoryjnych na zasadach określonych w ustawie z dnia 15 kwietnia 2011 r. o działalności leczniczej,
d) regulaminu prowadzenia ewidencji laboratoriów,
e) innych regulaminów zapewniających prawidłowe funkcjonowanie Krajowej Izby;
10) ustalanie zasad gospodarki finansowej samorządu;
11) określanie wysokości składki członkowskiej i zasad jej podziału oraz wysokości opłat manipulacyjnych, w tym związanych z postępowaniem w sprawie wpisu do rejestru diagnostów;
12) zawieszanie prawa wykonywania zawodu diagnosty laboratoryjnego, do czasu uiszczenia należności z tytułu składek członkowskich, diagnosty laboratoryjnego, który zalega - mimo wezwania - z zapłatą składki członkowskiej dłużej niż 6 miesięcy;
13) wykonywanie zadań niezastrzeżonych do kompetencji innych organów samorządu;
14) wykonywanie innych zadań określonych w ustawie oraz w przepisach odrębnych.

Wytyczne VI KZDL przyjęte uchwałą Nr 36/2022 VI Krajowego Zjazdu Diagnostów Laboratoryjnych z dnia 16 grudnia 2022 r. w sprawie zobowiązania Krajowej Rady Diagnostów Laboratoryjnych do podjęcia działań określonych przez VI Krajowy Zjazd Diagnostów Laboratoryjnych

Natomiast VI Krajowy Zjazd Diagnostów Laboratoryjnych na podstawie treści skierowanych zgłoszeń przez Delegatów do Komisji Uchwał i Wniosków, zobowiązał Krajową Radę Diagnostów Laboratoryjnych do podjęcia następujących działań:

1) dokonania aktualizacji regulaminu Komisji Nagród i Odznaczeń KIDL w zakresie uporządkowania przyznawania odznaczeń Zasłużony Diagnosta Laboratoryjny lub obligatoryjne dołączenie legitymacji odznaczenia wraz z odznaczeniem;
2) przygotowanie modelu funkcjonowania regionalnych/okręgowych struktur samorządu diagnostów laboratoryjnych poza Warszawą np. poprzez podzielenie Polski na 3 lub 4 regiony/okręgi z sukcesywnym tworzeniem kolejnych struktur wraz z propozycjami zmian legislacyjnych w ustawie o medycynie laboratoryjnej;
3) przeprowadzenia działań celem umożliwienia przeprowadzenia wyborów delegatów na VII Krajowy Zjazd Diagnostów Laboratoryjnych w trybie online;
4) zapraszania byłych Prezesów Krajowej Rady Diagnostów Laboratoryjnych na kolejne zjazdy diagnostów laboratoryjnych;
5) podjęcie uchwały w przedmiocie waloryzacji składki członkowskiej poprzez podwyższenie do kwoty 35 zł;
6) przywrócenie zbiorowego ubezpieczenia od odpowiedzialności cywilnej dla diagnostów laboratoryjnych płatnego wraz ze składką na samorząd zawodowy;
7) usunięcia z pomieszczeń ogólnodostępnych KIDL symboli religijnych, w celu zachowania neutralności światopoglądowej Izby i poszanowania wolności religijnej wszystkich członków i gości KIDL;
8) udostępnianie członkom samorządu informacji o liczbie i o wysokości składek, które wpływają oraz na jaki cel są przeznaczane, z pośrednictwem systemu informatycznego;
9) zniesienie konieczności wysyłki kserokopii certyfikatów dotyczących rozliczania punktów edukacyjnych;
10) w przypadku podejmowania uchwał dotyczących wynagrodzeń z tytułu pełnienia funkcji z wyboru w Krajowej Izbie Diagnostów Laboratoryjnych uwzględnienia również wynagrodzeń dla diagnostów laboratoryjnych pełniących funkcje w organach statutowych Izby – Sądzie Diagnostów Laboratoryjnych i Wyższym Sądzie Diagnostów Laboratoryjnych – w szczególności dla Przewodniczących tych organów, a także członków składów orzekających;
11) zwołania VII Krajowy Zjazd Diagnostów Laboratoryjnych w pierwszym kwartale 2027 roku;
12) zmianę funkcjonowania organów samorządu zawodowego diagnostów laboratoryjnych w odniesieniu do zapewnienia im obsługi prawnej;
13) wprowadzenia kadencyjności członków KRDL.

3. CZĘŚĆ A – Realizacja ustawowych zadań Krajowej Rady Diagnostów Laboratoryjnych

1. Reprezentowanie samorządu

W okresie VI kadencji KRDL aktywnie reprezentowała środowisko diagnostów laboratoryjnych wobec administracji rządowej [Minister Zdrowia, Minister Cyfryzacji, Minister Sprawiedliwości; Minister Nauki i Szkolnictwa Wyższego; Minister Edukacji], parlamentu, Narodowego Funduszu Zdrowia, Centrum Medycznego Kształcenia Podyplomowego, Centrum Egzaminów Medycznych, Centrum e-Zdrowia, Rzecznik Praw Pacjenta, Rzecznik Praw Obywatelskich, organizacji pacjenckich, MedTech Polska, samorządów zawodów zaufania publicznego i samorządy zawodów medycznych na szczeblu krajowym i regionalnym, Polskie Towarzystwo Diagnostyki Laboratoryjnej, Kolegium Medycyny Laboratoryjnej w Polsce, Polskie Towarzystwo Mikrobiologów, Polskie Towarzystwo Parazytologii, Towarzystwo Medycyny Tropikalnej i Podróży, Towarzystwo Medycyny Ratunkowej … Rada Akredytacyjna, Rada Pacjentów, Konsultanci Krajowi i Wojewódzcy, Komenda Główna Policji (w zakresie bezpieczeństwa diagnostów laboratoryjnych).

Dodać należy do wyżej wymienionych podmiotów wobec których samorząd był reprezentowany: jednostki podległe lub nadzorowane przez Ministra Zdrowia, Agencja Badań Medycznych, Agencja Oceny Technologii Medycznych i Taryfikacji, Centralnego Ośrodka Badań Jakości w Diagnostyce Laboratoryjnej w Łodzi, Centralnego Ośrodka Badań Jakości w Diagnostyce Mikrobiologicznej w Warszawie, Centrum Monitorowania Jakości w Ochronie Zdrowia w Krakowie, Głównym Inspektorem Farmaceutycznym, Głównym Inspektorem Sanitarnym, Prezesem Urzędu Rejestracji Produktów Leczniczych, Wyrobów Medycznych i Produktów Biobójczych, Narodowego Instytutu Onkologii im. Marii Skłodowskiej-Curie – Państwowego Instytutu Badawczego w Warszawie, Narodowym Centrum Badań i Rozwoju, Narodowego Instytutu Leków w Warszawie; Narodowego Instytutu Zdrowia Publicznego PZH – Państwowego Instytutu Badawczego w Warszawie, Konferencja Rektorów Akademickich Uczelni Medycznych, uczelni medycznych i innych prowadzących kształcenie na kierunku analityka medyczna, Centrum Organizacyjno-Koordynacyjnego do spraw Transplantacji „Poltransplant” w Warszawie, Krajowego Centrum Bankowania Tkanek i Komórek w Warszawie, Narodowego Centrum Krwi w Warszawie, regionalnych centrów krwiodawstwa i krwiolecznictwa . Szczególne znaczenie miały działania związane z wdrażaniem ustawy o

medycynie laboratoryjnej, opiniowaniem projektów legislacyjnych oraz reprezentowaniem środowiska podczas prac zespołów eksperckich Ministerstwa Zdrowia.

2. Przyznawanie i zawieszanie prawa wykonywania zawodu

KRDL i Prezydium KRDL działające z jego upoważnienia wykonywały zadania związane z przyznawaniem prawa wykonywania zawodu diagnosty laboratoryjnego, prowadzeniem postępowań administracyjnych oraz aktualizacją Rejestru Diagnostów Laboratoryjnych. W kadencji przyjęto 1686 nowych diagnostów laboratoryjnych, wydawano dokumenty PWZDL oraz realizowano obowiązki wynikające z ustawy o medycynie laboratoryjnej.
KRDL w trakcie VI kadencji nie zawieszała ani ograniczała PWZDL żadnemu diagnoście laboratoryjnemu.



Rysunek 1. Proces przyznawania prawa wykonywania zawodu diagnosty laboratoryjnego



Rysunek 2. Nowi członkowie samorządu w latach 2023–2026 i stan rejestru na 30.09.2026 r.

W latach 2023-2026 dominowali absolwenci analityki medycznej którzy stanowili 1674 osoby spośród diagnostów laboratoryjnych którzy otrzymali PWZDL.

Szczególnego podkreślenia wymaga skala procesu wydawania prawa wykonywania zawodu w nowym, ujednoliconym formacie dokumentu – spersonalizowanej karty ID. W 2025 r. wydano 1191 dokumentów PWZDL w postaci kart poliwęglanowych. Proces obejmował nie tylko osoby nowo uzyskujące uprawnienia, ale również sukcesywną materializację uprawnień osób już figurujących w rejestrze, zwłaszcza 374 diagnostów laboratoryjnych przyjętych w roku 2022. Koszt wydania zaległych kart PWZDL to kwota 14 586 zł. W 2026 r. wydano 537 dokumentów PWZDL w postaci kart poliwęglanowych, a w sumie od 2025 roku wydano ich 1728, a pozostałe w przygotowywania w Państwowej Wytwórni Papierów Wartościowych.



Rysunek 3. Wzór dokumentu „Prawo wykonywania zawodu diagnosty laboratoryjnego” (awers i rewers)

Wzór, o którym mowa w: rozporządzeniu Ministra Zdrowia z dnia 12 grudnia 2022 r. w sprawie wzoru dokumentu "Prawo wykonywania zawodu diagnosty laboratoryjnego" (Dz. U. poz. 2676).

Skreślenia z Rejestru Diagnostów Laboratoryjnych

Prowadzono także sprawy dotyczące skreślenia z rejestru diagnostów laboratoryjnych w przypadkach przewidzianych przepisami prawa.

Postępowania te wymagały każdorazowej weryfikacji podstawy prawnej oraz zapewnienia zgodności czynności rejestrowych z rozstrzygnięciem będącym podstawą zmiany statusu diagnosty laboratoryjnego.

W 2023 r. z członkostwa zrezygnowało 117 diagnostów laboratoryjnych.
W 2024 r. z członkostwa zrezygnowało 335 diagnostów laboratoryjnych.
W 2025 r. z członkostwa zrezygnowało 385 diagnostów laboratoryjnych.
W 2026 r. z członkostwa zrezygnowało 304 diagnostów laboratoryjnych.
Czyli w latach 2023-2026 członkostwa zrezygnowało łącznie 1141 diagnostów laboratoryjnych.
Z punktu widzenia zarządzania rejestrem diagnostów laboratoryjnych wzrost ten należy rozpatrywać nie wyłącznie jako zmniejszenie liczby członków samorządu, ale również jako przejaw procesu sanacji i aktualizacji zasobu rejestrowego.
Wśród osób wnioskujących o skreślenie z rejestru diagnostów laboratoryjnych i pozbawienie PWZDL wnioskodawcy to emeryci, renciści oraz osoby nie wykonujące zawodu diagnosty laboratoryjnego.

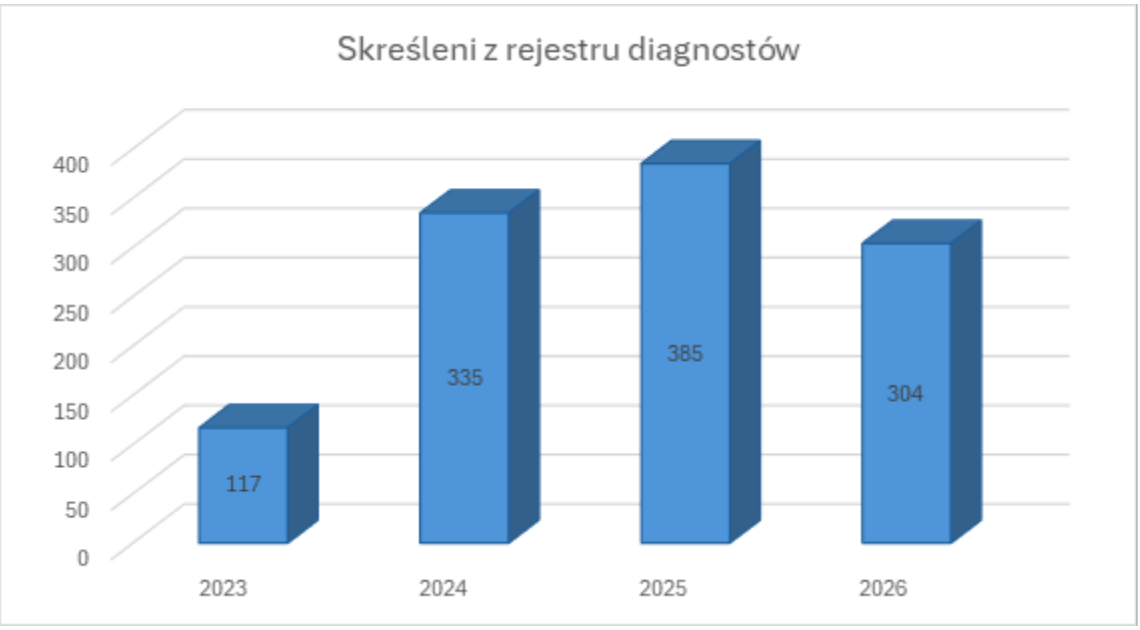

Rysunek 4. Skreślenia z rejestru diagnostów laboratoryjnych w latach 2023–2026

Ewidencja Medycznych Laboratoriów Diagnostycznych

KRDL prowadzi również ewidencję laboratoriów i przyjmuje wnioski o wpis, wykreślenie i aktualizację danych medycznych laboratoriów diagnostycznych w ewidencji KRDL.

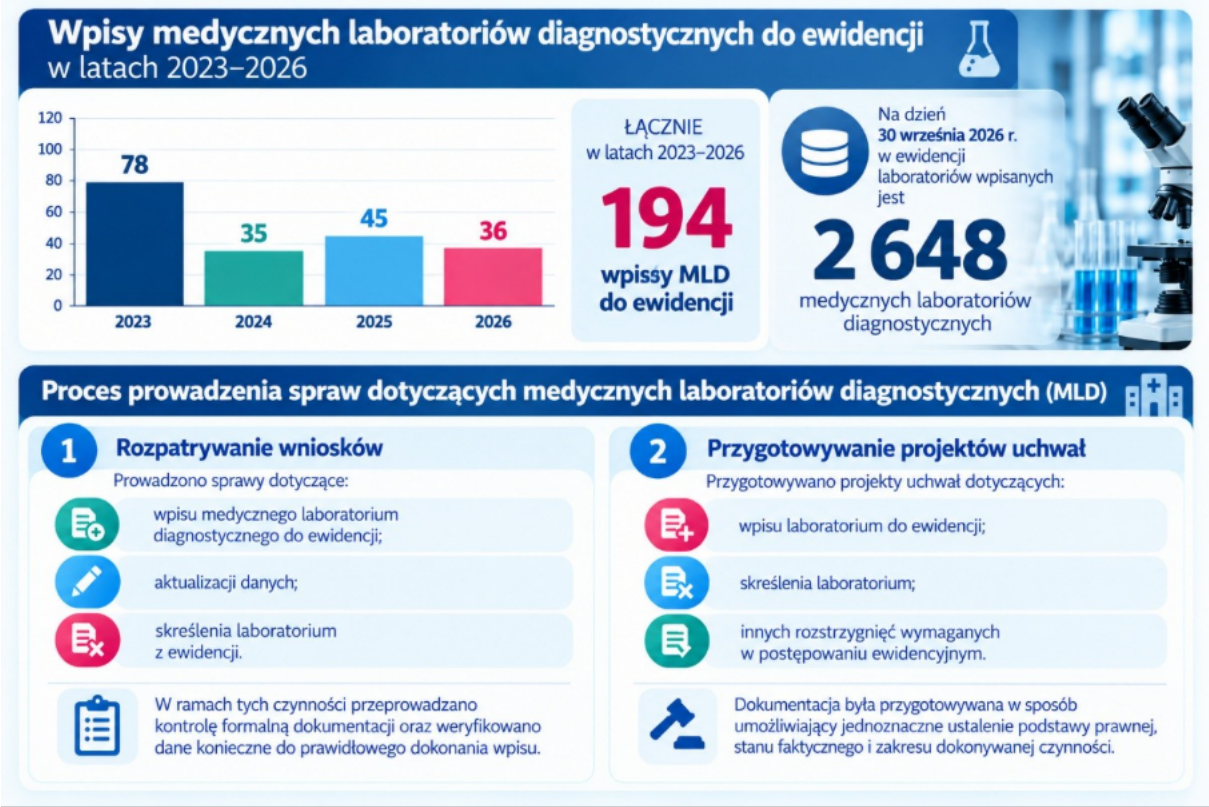

Rysunek 5. Wpisy medycznych laboratoriów diagnostycznych do ewidencji w latach 2023–2026

W roku 2023 wykreślono z ewidencji 115 MLD, roku 2024 wykreślono 60 MLD, w kolejnym roku 64 a roku 2026 wykreślono ich 99. Wśród przyczyn wykreśleń z ewidencji medycznych laboratoriów diagnostycznych wskazać można m.in. likwidacje laboratoriów utworzonych na potrzeby walki z epidemią COVID-19, ale również jako proces sanacji i aktualizacji ewidencji.

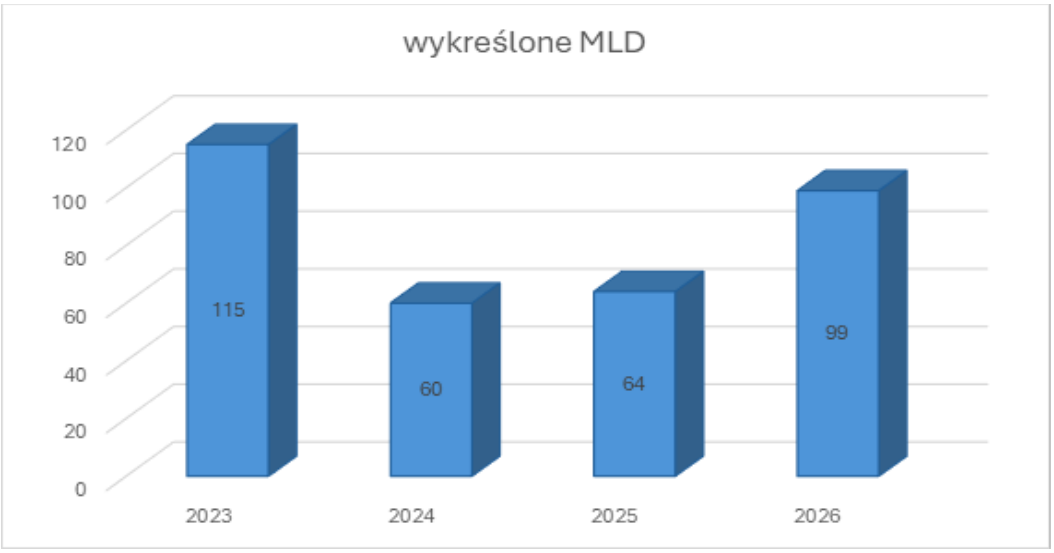

Rysunek 6. Medyczne laboratoria diagnostyczne wykreślone z ewidencji w latach 2023–2026

Po dokonaniu wymaganych czynności wystawiano zaświadczenia lub potwierdzenia wpisu medycznego laboratorium diagnostycznego do prowadzonej ewidencji.
Zaświadczenia stanowiły formalne potwierdzenie stanu wynikającego z ewidencji na dzień ich sporządzenia.

Tabela 1. Potwierdzenia i zaświadczenia wydane z ewidencji laboratoriów

Lata	Liczba potwierdzeń	Liczba zaświadczeń
2023	53	33
2024	34	4
2025	43	3
01-09.2026	33	4

Prowadzono również systematyczną aktualizację danych dotyczących laboratoriów zgromadzonych w ewidencji.
Celem było utrzymanie możliwie wysokiej integralności, kompletności i aktualności danych.
Łączna liczba laboratoriów, które przesłały wnioski o aktualizację to 1441 medycznych laboratoriów diagnostycznych, w tym 881 laboratoriów została zaktualizowana. Liczba korespondencji związana z procesem aktualizacji - przeanalizowanie dostępnych danych pozwala na podkreślenie istotnej informacji - istnieje znacząca różnica pomiędzy liczbą zaktualizowanych wniosków, a korespondencją z tym procesem związaną. Oznacza to, istnieje znacząca liczba laboratoriów, dla których stwierdzenie, iż wniosek został rozpatrzony pozytywnie, następowało po dwu, czasem trzykrotnym korygowaniu wniosku aktualizacyjnego. W toku doskonalenia procesu aktualizacji kończy się ona przekazaniem informacji zwrotnej mailowej do podmiotu składającego wniosek aktualizacyjny.

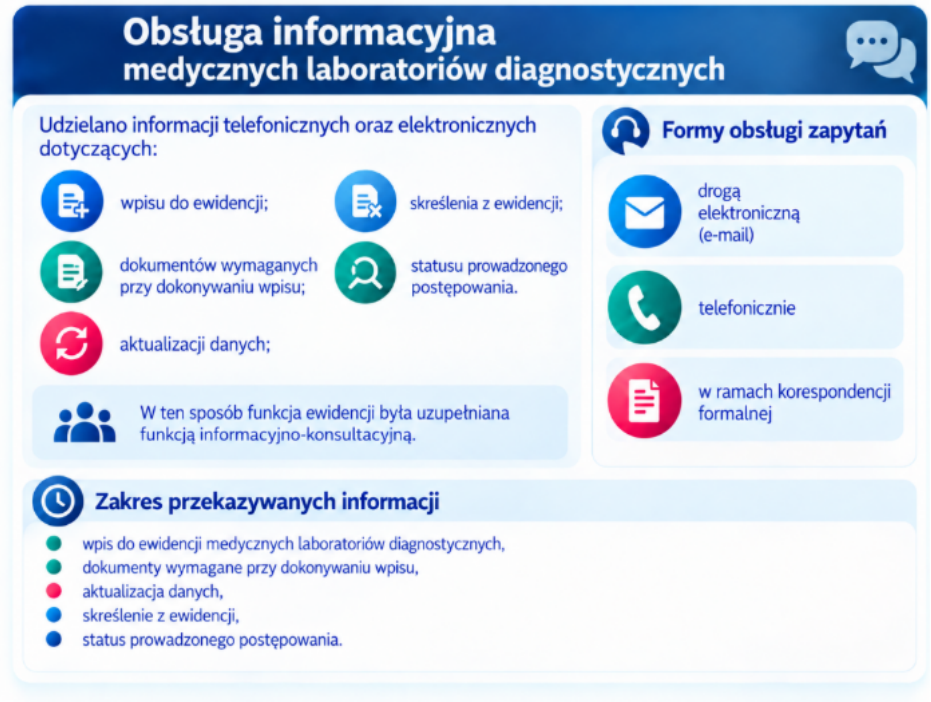

Rysunek 7. Obsługa informacyjna medycznych laboratoriów diagnostycznych

Rejestr Indywidualnych i Grupowych Praktyk Diagnostów Laboratoryjnych

Z dniem 10 listopada 2023 roku weszły w życie przepisy art. 149 ustawy o medycynie laboratoryjnej, których realizacja wymagała stosowania przepisów łącznie z regulacjami ustawy z dnia 15 kwietnia 2011 r. o działalności leczniczej.

Krajowa Rada wykonuje w tym zakresie kompetencje organu prowadzącego rejestr podmiotów wykonujących działalność leczniczą w zakresie praktyk diagnostów laboratoryjnych. Ustawa o medycynie laboratoryjnej przewiduje także przyjmowanie przez Krajową Radę regulaminu prowadzenia i wykonywania kontroli w odniesieniu do tego rejestru które to zasady zostały wprowadzone do postępowań wizytacyjnych prowadzonych przez Zespół Wizytatorów KRDL.

Prowadzono postępowania dotyczące:

- wpisu praktyki zawodowej;
- zmiany danych objętych wpisem;
- wykreślenia praktyki z rejestru.

Wnioski były poddawane kontroli formalnej i merytorycznej, obejmującej przede wszystkim sprawdzenie kompletności danych i dokumentów oraz zgodności deklarowanego sposobu prowadzenia działalności z obowiązującymi regulacjami.

Diagnostom laboratoryjnym udzielano bieżących informacji dotyczących:

- warunków rozpoczęcia działalności w formie praktyki;

- wymaganych dokumentów;
- procedury dokonania wpisu;
- obowiązku aktualizacji danych;
- zasad dokonywania zmian we wpisie;
- zakończenia działalności;
- obsługi systemu rejestrowego.

Działalność informacyjna sprzyjała zmniejszaniu liczby wadliwych formalnie wniosków i zwiększała sprawność procedur rejestrowych.



Rysunek 8. Praktyki zawodowe diagnostów laboratoryjnych w latach 2023–2026

(źródło: Rejestr Diagnostów Laboratoryjnych stan na 30.09.2026)

3. Opiniowanie projektów aktów prawnych

Był to jeden z najbardziej aktywnych obszarów funkcjonowania KRDL. W latach 2023-2026 przygotowano 344 stanowisk legislacyjnych oraz kilkadziesiąt stanowisk kierunkowych i programowych. Opiniowano projekty ustaw, rozporządzeń, zarządzeń Prezesa NFZ oraz dokumentów strategicznych dotyczących ochrony zdrowia. KRDL również wychodziła z inicjatywą i przedstawiała wnioski dotyczące regulacji z zakresu ochrony zdrowia.

Szczególne znaczenie ma ustawowy obowiązek KRDL uczestniczenia w procesie stanowienia przepisów wykonawczych poprzez przedstawianie opinii w odniesieniu do:

1. wykazu zabiegów i czynności polegających na pobieraniu od pacjenta materiału biologicznego oraz osób uprawnionych do ich wykonywania, na podstawie art. 5 ust. 6;
2. standardów organizacyjnych POCT, na podstawie art. 7 ust. 3;
3. szczegółowych wymagań, jakim powinno odpowiadać laboratorium, w tym warunków sanitarnych, wyposażenia oraz kwalifikacji personelu i kierownika laboratorium, na podstawie art. 9 ust. 2;
4. szczegółowych standardów jakości dla laboratoriów, na podstawie art. 10 ust. 4;
5. składu i trybu działania komisji orzekającej o zdolności diagnosty laboratoryjnego do wykonywania zawodu, na podstawie art. 19 ust. 7;
6. minimalnej liczby miejsc szkoleniowych, wysokości dofinansowania oraz środków przeznaczonych na szkolenie specjalizacyjne, na podstawie art. 31 ust. 7;
7. wzoru dokumentu „Prawo wykonywania zawodu diagnosty laboratoryjnego" oraz jego zabezpieczeń, na podstawie art. 71 ust. 6.

ZMIANY W OTOCZENIU PRAWNYM

VI kadencja organów KIDL przypadła na okres wdrażania ustawy z dnia 15 września 2022 r. o medycynie laboratoryjnej, która zasadniczo zmieniła ramy prawne wykonywania zawodu diagnosty laboratoryjnego i funkcjonowania medycznych laboratoriów diagnostycznych. W trakcie kadencji weszły w życie o następowało wdrożenie następujących aktów prawnych:

Tabela 2. Akty prawne kształtujące otoczenie prawne VI kadencji

Akt prawny	Publikator
Ustawa z dnia 15 września 2022 r. o medycynie laboratoryjnej	Dz.U. 2025 poz. 1295, z późn. zm.
Rozporządzenie MZ z dnia 12 grudnia 2022 r. w sprawie wzoru dokumentu „Prawo wykonywania zawodu diagnosty laboratoryjnego"	Dz.U. 2022 poz. 2676
Rozporządzenie MZ z dnia 12 grudnia 2022 r. w sprawie trybu przyznawania liczby dofinansowanych ze środków budżetu państwa miejsc szkoleniowych dla jednostek szkolących w dziedzinach medycyny laboratoryjnej	Dz.U. 2022 poz. 2669

Akt prawny	Publikator
Rozporządzenie MZ z dnia 20 marca 2023 r. w sprawie ustawicznego rozwoju zawodowego osób uprawnionych do wykonywania czynności medycyny laboratoryjnej w laboratorium	Dz.U. 2023 poz. 675
Rozporządzenie MZ z dnia 5 kwietnia 2023 r. w sprawie potwierdzania znajomości języka polskiego w zakresie koniecznym do wykonywania zawodu diagnosty laboratoryjnego	Dz.U. 2023 poz. 690
Ustawa z dnia 16 czerwca 2023 r. o jakości w opiece zdrowotnej i bezpieczeństwie pacjenta	Dz.U. 2023 poz. 1692
Rozporządzenie MZ z dnia 26 czerwca 2023 r. w sprawie specjalizacji i uzyskiwania tytułu specjalisty przez diagnostów laboratoryjnych	Dz.U. 2026 poz. 1027 (t.j.)
Rozporządzenie MZ z dnia 10 lipca 2023 r. w sprawie kwalifikacji wymaganych od pracowników na poszczególnych rodzajach stanowisk pracy w podmiotach leczniczych niebędących przedsiębiorcami	Dz.U. 2023 poz. 1515
Rozporządzenie MZ z dnia 23 października 2023 r. w sprawie standardów organizacyjnych badań laboratoryjnych parametrów krytycznych	Dz.U. 2023 poz. 2307
Rozporządzenie MZ z dnia 7 grudnia 2023 r. w sprawie ustawicznego rozwoju zawodowego diagnosty laboratoryjnego	Dz.U. 2023 poz. 2684
Rozporządzenie MZ z dnia 22 grudnia 2023 r. w sprawie wykazu zabiegów i czynności polegających na pobraniu od pacjenta materiału biologicznego do badań laboratoryjnych oraz osób uprawnionych do ich wykonywania	Dz.U. 2023 poz. 2788
Rozporządzenie MZ z dnia 16 lipca 2024 r. w sprawie składu i trybu działania komisji orzekającej oraz trybu orzekania o stanie zdrowia diagnosty laboratoryjnego	Dz.U. 2024 poz. 1086
Rozporządzenie MZ z dnia 16 lipca 2024 r. w sprawie wymagań, jakim powinno odpowiadać medyczne laboratorium diagnostyczne oraz kwalifikacji personelu	Dz.U. 2024 poz. 1188

Akt prawny	Publikator
Rozporządzenie MZ z dnia 30 czerwca 2025 r. w sprawie standardów jakości dla laboratoriów	Dz.U. 2025 poz. 961

Zestawienie prac legislacyjnych i działań KRDL w latach 2023–2026

2023 r.

Tabela 3. Prace legislacyjne KRDL – 2023 r.

Lp.	Obszar legislacyjny	Podjęte działania i proponowane zmiany
1	Ustawa o medycynie laboratoryjnej	Analiza przepisów, problemów interpretacyjnych i założeń nowelizacji.
2	Badania kliniczne	Propozycja umożliwienia diagnostom pełnienia funkcji głównego badacza.
3	Standardy kształcenia	Opiniowanie zmian i postulowanie uwzględnienia diagnostów.
4	Dokumentacja medyczna	Analiza uprawnień do wpisów w Indywidualnym Planie Opieki Medycznej.
5	Wykonywanie zawodu	Analiza definicji czynności medycyny laboratoryjnej i zasad powrotu po przerwie.
6	Ewidencja laboratoriów	Analiza zakresu danych, struktury pracowni i spójności rejestrów.
7	Badania POCT	Propozycje zmiany definicji, zasad wykonywania i autoryzacji wyników.
8	Porada i opieka diagnostyczna	Koncepcja porady, konsultacji, doboru badań i interpretacji wyników.
9	Specjalizacje i kierowanie laboratoriami	Analiza profili laboratoriów i kwalifikacji kierowników.
10	Pobieranie materiału biologicznego	Analiza projektu rozporządzenia o uprawnieniach do pobierania materiału.

2024 r.

Tabela 4. Prace legislacyjne KRDL – 2024 r.

Lp.	Obszar legislacyjny	Podjęte działania i proponowane zmiany
1	Doradztwo diagnostyczne	Analiza rozwiązań UE oraz opracowanie definicji porady i konsultacji.
2	Badania genetyczne	Analiza dokumentów i przepisów.
3	Standardy jakości laboratoriów	Analiza projektu rozporządzenia i przygotowanie propozycji przepisów.
4	Doradztwo diagnostyczne	Projekt stanowiska KRDL wraz z projektem ustawy i uzasadnieniem.
5	Ustawa o medycynie laboratoryjnej	Projekt ustawy nowelizującej ustawę o medycynie laboratoryjnej i inne ustawy.

2025 r.

Tabela 5. Prace legislacyjne KRDL – 2025 r.

Lp.	Obszar legislacyjny	Podjęte działania i proponowane zmiany
1	Ustawa o medycynie laboratoryjnej	Skrócony projekt nowelizacji.
2	Badania genetyczne	Prace zespołu, analizy i propozycje zmian.
3	Porada diagnostyczna	Spotkanie robocze dotyczące regulacji porady.
4	Badania genetyczne	Projekt przepisów dotyczących przekazywania badań poza RP.
5	Kontrola zakażeń szpitalnych	Propozycja dopuszczenia specjalistów mikrobiologii laboratoryjnej do przewodniczenia zespołowi kontroli zakażeń.
6	Kwalifikacje zawodowe	Stanowisko o uzyskiwaniu kwalifikacji i prawa wykonywania zawodu.
7	Zmiany w prawie medycznym	Propozycje legislacyjne i spotkanie w Ministerstwie Zdrowia.

8	Dokumentacja medyczna	Analiza MZ 1762 i projekt stanowiska KRDL.
9	Wojskowa Akademia Medyczna	Projekt stanowiska do UD215.
10	Szkolenia specjalizacyjne	Dwa projekty stanowisk dotyczące minimalnej liczby miejsc szkoleniowych.
11	Ustawa o medycynie laboratoryjnej	Stanowisko dotyczące art. 23 i 24 ustawy.

2026 r.

Tabela 6. Prace legislacyjne KRDL – 2026 r.

Lp.	Obszar legislacyjny	Podjęte działania i proponowane zmiany
1	Dokumentacja i zawody medyczne	Analiza rozporządzenia MSWiA oraz projekt zmiany ustawy o zawodach lekarza i lekarza dentysty.
2	Kwalifikacje pracowników	Projekt stanowiska o wymaganiach kwalifikacyjnych w podmiotach leczniczych.
3	Ochrona prawna diagnostów	Projekt zmian dotyczących ochrony analogicznej do ochrony funkcjonariusza publicznego.
4	Ustawa o medycynie laboratoryjnej	Projekt stanowiska w sprawie art. 17.
5	Medycyna estetyczna	Propozycja kursów i rozszerzenia kompetencji do wybranych procedur.
6	Wojskowa Akademia Medyczna i e-identyfikacja	Aktualizacja stanowiska do druku 2458 oraz analiza UC122.
7	Status prawny laboratoriów	Projekt stanowiska o laboratoriach prowadzonych przez uczelnie publiczne.
8	Zawody medyczne	Stanowisko dotyczące ustawy o zawodach pielęgniarki i położnej.
9	Badania POCT	Ocena standardów parametrów krytycznych i propozycja nowego rozporządzenia.

10	Zewnątrzlaboratoryjna ocena jakości	Analiza zasad, obowiązków laboratoriów i procedur kontroli jakości.
11	Doskonalenie zawodowe	Propozycja uwzględnienia pierwszej pomocy i stanów nagłych.
12	Prawa pacjenta	Projekt stanowiska do druku 2621.
13	Publiczna służba krwi	Stanowisko o kwalifikacjach i stażu pracy personelu.
14	Dokumentacja medyczna	Stanowisko do MZ 1892.
15	Świadczenia i akredytacja	Opinie do MZ 1911, MZ 1868, MZ 1903 i MZ 1904.
16	Świadczenia gwarantowane	Stanowiska do MZ 1831 i MZ 1575.
17	Regulacje zawodowe i świadczenia	Opinie o zawodzie dietetyka, leczeniu substytucyjnym, e-rejestracji i wskaźnikach jakości.
18	Działalność lecznicza	Opinie do zmian ustawy i zasad wyboru ofert.
19	Priorytety legislacyjne	Stanowisko o pilnych zmianach w wykonywaniu zawodu i organizacji medycyny laboratoryjnej.
20	System ochrony zdrowia i inne ustawy	Opinie do UD439 oraz ustawy o organizacji Jamboree 2027.
21	Finansowanie samorządu	Postulat ustawowego dofinansowania zadań publicznych KIDL z budżetu państwa.
22	Ustawa o medycynie laboratoryjnej	Stanowisko o art. 17 ust. 2, art. 18 ust. 2 i laboratorium w podmiocie leczniczym.
23	Umowy o świadczenia	Stanowisko do projektu zmiany ogólnych warunków umów.

Rok 2023 upłynął przede wszystkim pod znakiem wdrażania ustawy o medycynie laboratoryjnej oraz porządkowania nowego systemu prawnego regulującego wykonywanie zawodu diagnosty laboratoryjnego. Krajowa Rada Diagnostów Laboratoryjnych koncentrowała swoje działania na analizie obowiązujących przepisów i identyfikowaniu obszarów wymagających doprecyzowania lub zmian. Szczególną uwagę poświęcono zagadnieniom

związanym z kompetencjami zawodowymi diagnostów laboratoryjnych, funkcjonowaniem medycznych laboratoriów diagnostycznych oraz organizacją systemu specjalizacji i ustawicznego rozwoju zawodowego.
Przedmiotem prac były również regulacje dotyczące badań wykonywanych w miejscu opieki nad pacjentem (POCT), kwalifikacji kierowników laboratoriów, zasad prowadzenia ewidencji laboratoriów i dokumentacji medycznej oraz możliwości udziału diagnostów laboratoryjnych w badaniach klinicznych.
W stanowiskach przyjmowanych przez KRDL istotne miejsce zajmowały również kwestie dotyczące funkcjonowania konsultantów krajowych, szkolenia specjalizacyjnego, zasad ustawicznego rozwoju zawodowego, ochrony wysokich standardów kształcenia diagnostów laboratoryjnych oraz wykonywania badań kleszczy w medycznych laboratoriach diagnostycznych. Był to rok o charakterze przede wszystkim systemowym i organizacyjnym, w którym KRDL identyfikowała problemy wynikające z wejścia w życie nowych regulacji oraz wyznaczała kierunki dalszych zmian legislacyjnych.

W roku 2024 działalność KRDL ewoluowała od analizy obowiązujących rozwiązań do aktywnego formułowania propozycji zmian prawnych. Najważniejszymi obszarami prac były zagadnienia związane z doradztwem diagnostycznym, poradą i konsultacją diagnostyczną, badaniami genetycznymi oraz standardami jakości funkcjonowania laboratoriów. KRDL prowadziła działania zmierzające do określenia miejsca i zakresu doradztwa diagnostycznego w systemie ochrony zdrowia, równocześnie analizując możliwości rozwoju regulacji dotyczących badań genetycznych. Znaczną część prac poświęcono również standardom jakości laboratoriów oraz potrzebie dalszych zmian w ustawie o medycynie laboratoryjnej. W przyjmowanych stanowiskach podkreślano rosnące znaczenie badań genetycznych jako odrębnego obszaru regulacyjnego, konieczność jak najszybszego wdrożenia standardów jakości laboratoriów, potrzebę nowelizacji przepisów ustawy o medycynie laboratoryjnej, znaczenie zachowania laboratoriów w strukturach podmiotów leczniczych oraz wspierania działań związanych z edukacją zdrowotną społeczeństwa. Rok 2024 stanowił więc etap przejścia od diagnozowania problemów do aktywnego uczestnictwa w tworzeniu nowych rozwiązań legislacyjnych dla środowiska diagnostów laboratoryjnych.

W 2025 r. dominującymi tematami działalności legislacyjnej KRDL były badania genetyczne oraz wzmacnianie pozycji zawodowej diagnostów laboratoryjnych. Prowadzono wielomiesięczne działania związane z przygotowywaniem regulacji prawnych dotyczących

badań genetycznych, a równocześnie kontynuowano prace nad poradą diagnostyczną oraz zmianami w ustawie o medycynie laboratoryjnej. Istotne miejsce zajmowały zagadnienia związane z kwalifikacjami zawodowymi, prawem wykonywania zawodu, szkoleniami specjalizacyjnymi oraz dokumentacją medyczną. Analiza przyjmowanych przez KRDL stanowisk wskazuje, że coraz większego znaczenia nabierały również kwestie wynagrodzeń diagnostów laboratoryjnych, dostępu przedstawicieli zawodu do pełnienia funkcji głównych badaczy w badaniach klinicznych, zasad uznawania kwalifikacji zawodowych, programu „Moje Zdrowie", klasyfikacji kierunku analityka medyczna oraz ochrony kompetencji diagnostów laboratoryjnych w obszarach pokrewnych, w szczególności związanych z patomorfologią. Był to rok, w którym KRDL coraz wyraźniej akcentowała potrzebę wzmacniania statusu zawodowego diagnostów laboratoryjnych oraz pełniejszego wykorzystania ich kompetencji w systemie ochrony zdrowia.

Rok 2026 był najbardziej intensywnym okresem działalności legislacyjnej VI kadencji. KRDL prowadziła szeroko zakrojone działania dotyczące zarówno zmian w ustawie o medycynie laboratoryjnej, jak i licznych projektów ustaw oraz rozporządzeń odnoszących się do funkcjonowania ochrony zdrowia. Szczególną uwagę poświęcono ochronie prawnej diagnostów laboratoryjnych, dalszym zmianom przepisów regulujących wykonywanie zawodu, kwalifikacjom zawodowym, dokumentacji medycznej, standardom jakości badań laboratoryjnych, świadczeniom gwarantowanym, działalności leczniczej, prawom pacjenta oraz zasadom doskonalenia zawodowego. Istotnym obszarem aktywności były również zagadnienia związane z funkcjonowaniem medycznych laboratoriów diagnostycznych w systemie ochrony zdrowia. W przyjmowanych stanowiskach KRDL podkreślała potrzebę objęcia diagnostów laboratoryjnych ochroną prawną analogiczną do tej, która przysługuje funkcjonariuszom publicznym, zachowania laboratoriów w strukturach podmiotów leczniczych, doprecyzowania statusu laboratoriów prowadzonych przez uczelnie medyczne, zmian w zakresie zasad uzyskiwania prawa wykonywania zawodu oraz rozwoju kompetencji związanych z pierwszą pomocą i postępowaniem w stanach nagłych. Równolegle KRDL aktywnie opiniowała projekty dotyczące praw pacjenta oraz innych zawodów medycznych.
Analiza całej kadencji pozwala wskazać pięć głównych obszarów działalności legislacyjnej KRDL. Pierwszym z nich były działania związane z ustawą o medycynie laboratoryjnej, obejmujące zarówno analizę nowych przepisów, identyfikację problemów interpretacyjnych, jak i formułowanie propozycji zmian. Drugim było konsekwentne rozszerzanie kompetencji diagnostów laboratoryjnych poprzez rozwijanie koncepcji porady i doradztwa

diagnostycznego, udziału w badaniach klinicznych, badań genetycznych oraz zwiększanie samodzielności zawodowej. Trzeci obszar obejmował jakość i organizację medycyny laboratoryjnej, w tym standardy jakości laboratoriów, organizację badań POCT, kontrolę jakości badań laboratoryjnych, dokumentację medyczną oraz funkcjonowanie laboratoriów w systemie ochrony zdrowia. Czwarty dotyczył statusu zawodowego diagnostów laboratoryjnych, obejmując kwestie kwalifikacji, specjalizacji, szkoleń, wynagrodzeń, ochrony prawnej i warunków wykonywania zawodu. Piąty natomiast stanowiło aktywne uczestnictwo KRDL w reformach systemu ochrony zdrowia poprzez opiniowanie projektów dotyczących świadczeń gwarantowanych, działalności leczniczej, praw pacjenta, zawodów medycznych, jakości opieki zdrowotnej oraz organizacji systemu ochrony zdrowia.

Uwagi KRDL w procesie opiniowania skutkowały wyłączeniem diagnostów laboratoryjnych z ograniczenia zatrudnienia diagnostów do minimalnego wymiaru odpowiadającego wymiaru połowy etatu.

W rezultacie działalność legislacyjna KRDL w VI kadencji ewoluowała od działań koncentrujących się na wdrażaniu i interpretacji nowej ustawy o medycynie laboratoryjnej do aktywnego współtworzenia rozwiązań prawnych dotyczących zarówno zawodu diagnosty laboratoryjnego, jak i całego systemu ochrony zdrowia. Jej nadrzędnym celem pozostawało umacnianie pozycji diagnostów laboratoryjnych, podnoszenie jakości diagnostyki laboratoryjnej oraz zwiększanie znaczenia medycyny laboratoryjnej w procesie diagnostycznym i terapeutycznym.

Załącznik (wykazy stanowisk KRDL)

4. Koordynowanie doskonalenia zawodowego

KRDL aktywnie uczestniczyła w rozwoju systemu doskonalenia zawodowego. Prowadzono działania szkoleniowe finansowane ze środków członków samorządu i unijnych, wspierano rozwój specjalizacji i nagradzano osoby, które uzyskały tytuł specjalisty. Samorząd uczestniczył również w przygotowaniu rozwiązań dotyczących ustawicznego rozwoju zawodowego diagnostów laboratoryjnych na poziomie aktów wykonawczych – rozporządzeń i uchwał samorządowych, KRDL również uczestniczyła w realizacji obowiązków członków samorządu w zakresie ustawicznego rozwoju zawodowego diagnosty laboratoryjnego.

Strategicznym obszarem działalności była obsługa ustawicznego rozwoju zawodowego diagnostów laboratoryjnych.

Ustawiczny rozwój zawodowy stanowi ustawowy obowiązek diagnosty laboratoryjnego, a obowiązujące rozporządzenie Ministra Zdrowia z dnia 7 grudnia 2023 r. określa między innymi wzór karty doskonalenia zawodowego, formy rozwoju zawodowego oraz zasady punktacji.
W okresie rozliczeniowym diagnosta laboratoryjny jest obowiązany uzyskać 100 punktów edukacyjnych.
Realizowano działania dotyczące:

- doskonalenia zawodowego diagnostów;
- kształcenia podyplomowego;
- udzielania informacji o formach rozwoju zawodowego;
- weryfikacji dokumentów potwierdzających udział w określonych formach kształcenia;
- współpracy z podmiotami uczestniczącymi w procesie kształcenia.

Działania te służyły nie tylko formalnej realizacji obowiązku punktowego, ale również zapewnieniu trwałości kompetencji zawodowych członków samorządu.
Dokonywano:

- weryfikacji przedłożonych dokumentów;
- ocenę kwalifikowalności określonych form kształcenia;
- ustalanie liczby punktów edukacyjnych;
- weryfikację okresów rozliczeniowych;
- potwierdzanie dopełnienia obowiązku doskonalenia zawodowego.

Dane dotyczące realizacji obowiązku doskonalenia zawodowego były wprowadzane i aktualizowane w rejestrze diagnostów.
Pozwalało to na instytucjonalne powiązanie danych dotyczących statusu zawodowego diagnosty z informacjami o realizacji obowiązku rozwoju zawodowego.
Prowadzono współpracę z interesariuszami zewnętrznymi i wewnętrznymi w zakresie rozwoju zawodowego diagnostów laboratoryjnych.
Współpraca obejmowała w zależności od charakteru sprawy:

- organy administracji publicznej;
- jednostki prowadzące kształcenie;
- podmioty organizujące szkolenia;
- uczelnie;
- jednostki ochrony zdrowia;
- członków samorządu;
- inne podmioty uczestniczące w systemie kształcenia zawodowego.

Działania te sprzyjały budowaniu spójnego środowiska instytucjonalnego umożliwiającego realizację obowiązku ustawicznego doskonalenia zawodowego.

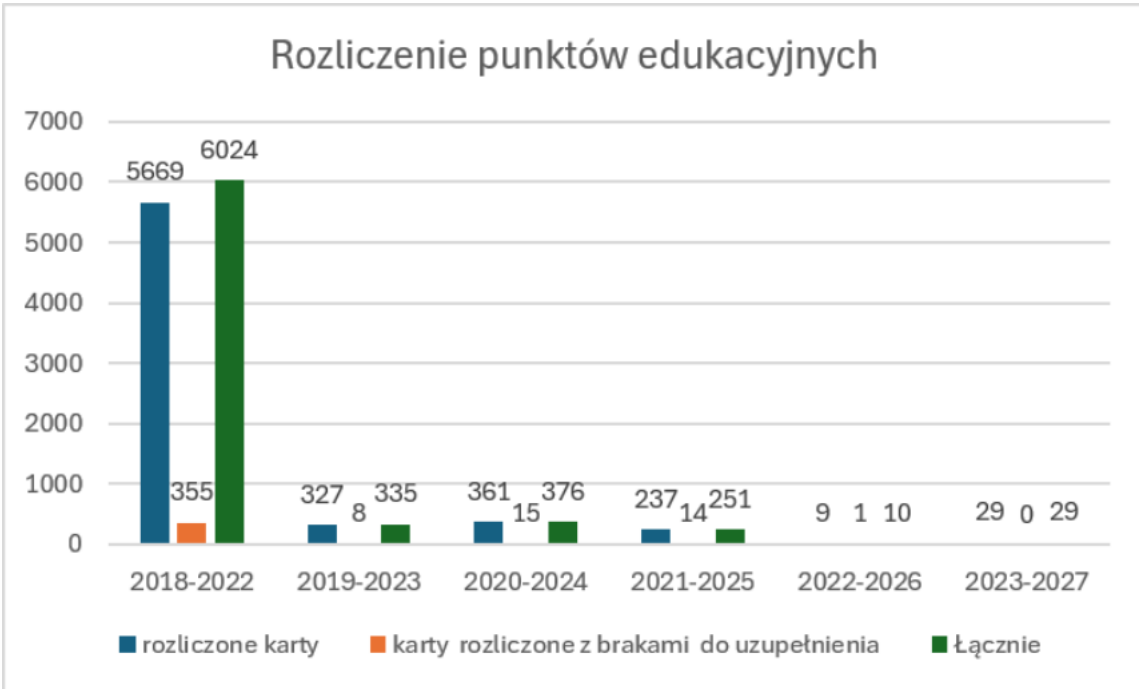

Rysunek 9. Rozliczenie punktów edukacyjnych według okresów rozliczeniowych

Podsumowanie aktywności szkoleniowej w VI kadencji Krajowej Rady Diagnostów Laboratoryjnych

KRDL zgodnie z ustawą pełni rolę organizatora kursów oraz organu dokonującego formalnego potwierdzenia wykonania obowiązku ustawicznego rozwoju zawodowego.

Szkolenia dla diagnostów laboratoryjnych realizowane są zgodnie z: Ustawą o medycynie laboratoryjnej z dnia 15 września 2022r. (Dz.U. 2025 poz. 1295, z późn. zm) art. 65 ust. 1 i 2

- Rozporządzeniem Ministra Zdrowia z dnia 7 grudnia 2023 r. w sprawie ustawicznego rozwoju zawodowego diagnosty laboratoryjnego (poz. 2684)
- Rozporządzeniem Ministra Zdrowia z dnia 20 marca 2023 r. w sprawie ustawicznego rozwoju zawodowego osób uprawnionych do wykonywania czynności medycyny laboratoryjnej w laboratorium (poz. 675)
- Uchwałami Krajowej Rady Diagnostów Laboratoryjnych

Działalność szkoleniowa Krajowej Izby Diagnostów Laboratoryjnych obejmuje trzy główne obszary:

- kursy organizowane w siedzibie KIDL (stacjonarne i hybrydowe),
- webinary,
- konferencje i kursy organizowane przez przedstawicieli wojewódzkich KRDL,
- współpraca z podmiotami zewnętrznymi.

Warsztaty stacjonarne/hybrydowe

W trakcie VI kadencji Krajowej Rady Diagnostów Laboratoryjnych zorganizowano w siedzibie Izby łącznie 39 kursów stacjonarnych i hybrydowych, w których udział wzięło 520 diagnostów laboratoryjnych.

Realizacja kursów w siedzibie Izby rozpoczęła się wiosną 2025 r. Wcześniejsze uruchomienie kursów nie było możliwe ze względu na trwające prace remontowe w budynku Krajowej Izby Diagnostów Laboratoryjnych, będące następstwem zalania, do którego doszło w sierpniu 2023 r.

Organizowane kursy cieszyły się dużym zainteresowaniem wśród diagnostów laboratoryjnych, a ich wysoki poziom potwierdzają bardzo dobre wyniki ankiet ewaluacyjnych przeprowadzanych wśród uczestników.

Liczbę uczestników kursów jest dostosowana do wyposażenie sali szkoleniowej, która dysponuje 10 stanowiskami mikroskopowymi.

Tabela 7. Warsztaty stacjonarne i hybrydowe w VI kadencji

Lp.	Nazwa	Data	Liczba uczestników
1.	Rozmaz krwi – identyfikacja i klasyfikacja limfocytów	23-24.05.2025	9
2.	Rozmaz krwi – identyfikacja i klasyfikacja limfocytów	6-7.06.2025	10
3.	Diagnostyka parazytologiczna układu pokarmowego	13.06.2025	12

4.	Rozmaz krwi – identyfikacja i klasyfikacja limfocytów	11-12.07.2025	9
5.	Rozmaz krwi – identyfikacja i klasyfikacja limfocytów	1-2.08.2025	10
6.	Rozmaz krwi – identyfikacja i klasyfikacja limfocytów	22-23.08.2025	10
7.	Rozmaz krwi - od wykonania do sprawozdania z badań	10, 12-13.09.2025	10
8.	Diagnostyka parazytologiczna układu pokarmowego	26.09.2025	12
9.	Rozmaz krwi - od wykonania do sprawozdania z badań	1, 3-4.10.2025	10
10.	Rozmaz krwi – identyfikacja i klasyfikacja limfocytów	7-8.11.2025	10
11.	Płyny z jam ciała	17.11.2025	10
12.	Płyny z jam ciała	01.12.2025	10
13.	Podstawy oceny cytomorfologii szpiku - mielogram	28-29.11.2025	10
14.	Rozmaz krwi – identyfikacja i klasyfikacja limfocytów	5-6.12.2025	10
15.	Praktyczne aspekty wewnętrznej kontroli jakości w medycznym laboratorium diagnostycznym	16.01.2026	30
16.	Praktyczne aspekty wewnętrznej kontroli jakości w medycznym laboratorium diagnostycznym	30.01.2026	30
17.	Rozmaz krwi - od wykonania do sprawozdania z badań	6,7.02.2026	10
18.	Płyny z jam ciała	23.02.2026	10
19.	Płyny z jam ciała	02.03.2026	10
20.	Rozmaz krwi – identyfikacja i klasyfikacja limfocytów	27-28.02.2026	10

21.	Rozmaz krwi – identyfikacja i klasyfikacja limfocytów	13-14.03.2026	8
22.	Praktyczne aspekty wewnętrznej kontroli jakości w medycznym laboratorium diagnostycznym	13.03.2026	31 (1 osoba bezpłatnie - voucher licytacja WOŚP)
23.	Praktyczne aspekty wewnętrznej kontroli jakości w medycznym laboratorium diagnostycznym	27.03.2026	32 (1 osoba bezpłatnie - voucher licytacja WOŚP)
24.	Badania laboratoryjne moczu	20.03.2026	10
25.	Podstawy oceny cytomorfologii szpiku - mielogram	17-18.04.2026	10
26.	Rozmaz krwi - od wykonania do sprawozdania z badań	8,10,11.04.2026	10
27.	Zarządzanie w mikrobiologicznym laboratorium diagnostycznym poprzez jakość - wyzwania w praktyce	24.04.2026	30
28.	Rozmaz krwi - od wykonania do sprawozdania z badań	6,8,9.05.2026	10
29.	Płyny z jam ciała	11.05.2026	9
30.	Płyny z jam ciała	18.05.2026	11
31.	Praktyczne aspekty wewnętrznej kontroli jakości w medycznym laboratorium diagnostycznym	22-23.05.2026	15
32.	Badania laboratoryjne moczu	29.05.2026	10
33.	Zarządzanie w mikrobiologicznym laboratorium diagnostycznym poprzez jakość - wyzwania w praktyce	29.05.2026	29
34.	Rozmaz krwi – identyfikacja i klasyfikacja limfocytów	12-13.06.2026	10
35.	Diagnostyka parazytologiczna układu pokarmowego	19.06.2026	10
36.	Rozmaz krwi - od wykonania do sprawozdania z badań	24, 26-27.06.2026	11

37.	Diagnostyka laboratoryjna płynu stawowego	4, 7.09.2026	10
38.	Diagnostyka laboratoryjna płynu stawowego	4, 14.09.2026	6
39.	Praktyczne aspekty wewnętrznej kontroli jakości w medycznym laboratorium diagnostycznym	11.09.2026	16

Stan na dzień: 14.09.2026 r.

Warsztaty online

W trakcie VI kadencji Krajowej Rady Diagnostów Laboratoryjnych zorganizowano łącznie 20 warsztatów online, w których udział wzięło ponad 15 tysięcy diagnostów laboratoryjnych. Szkolenia cieszyły się dużym zainteresowaniem, przede wszystkim ze względu na elastyczną formułę umożliwiającą uczestnictwo w szkoleniach bez konieczności osobistego udziału, niezależnie od miejsca pobytu.

Tabela 8. Warsztaty online w VI kadencji

Lp.	Nazwa	Data	Liczba uczestników
1.	POCT - nowe wyzwania prawne	23.10.2024	917
2.	Wyroby medyczne do diagnostyki in vitro	07.11.2024	497
3.	Istotne elementy w zarządzaniu MLD. Doświadczenia własne	26.11.2024	650
4.	Wirus HPV - czynnik etiologiczny raka szyjki macicy	04.12.2024	766
5.	Oznaczanie wybranych leków we krwi	15.01.2025	720
6.	Diagnostyka prenatalna wad genetycznych płodu	12.02.2025	890
7.	Rola magnezu zjonizowanego (iMg) w rozszerzonej gazometrii	05.03.2025	850

8.	Postępowanie w przypadku odstępstw od oczekiwanych wyników w badaniach immunohematologicznych	08.04.2025	911
9.	Mikrobiologiczna diagnostyka bakteryjnych zakażeń krwi - od pobrania próbki do wyniku	21.05.2025	687
10.	Laboratoryjna parazytologia medyczna - aktualne wyzwania i trendy	09.06.2025	890
11.	Kontrola jakości w Medycznym Laboratorium Diagnostycznym jako wieloprofilowy wskaźnik prawidłowości oznaczanych parametrów	16.09.2025	1062
12.	Badanie płynu mózgowo-rdzeniowego w wybranych jednostkach chorobowych	14.10.2025	750
13.	KIDL z GIS - forum diagnostyki laboratoryjnej	20-21.10.2025	450
14.	Medycyna laboratoryjna w diagnostyce zaburzeń ze spektrum autyzmu	19.11.2025	550
15.	Lipoproteina (a) - od teorii do praktyki	11.12.2025	933
16.	Diagkompas 2026 #1 - Kodeks MTPL, transparentność, dobre praktyki dostawców i świadczeniobiorców	14.01.2026	239
17.	Diagnostyka laboratoryjna w białaczkach ostrych	28.01.2026	1341
18.	Diagkompas 2026 #2 - Udział HCP w wydarzeniach naukowych a wymogi kodeksowe, zapisy SWZ szkoleń, Granty edukacyjne, Umowy cywilnoprawne dostawców z ekspertami	18.02.2026	280
19.	Badania laboratoryjne moczu i krwi w ocenie stanu fizjologii oraz patologii nerek i układu moczowego	25.02.2026	1391

20.	Diagkompas 2026 #3 - Przejrzystość planowania i komunikacja. Zasady efektywności ekonomicznej. Komunikacja w postępowaniu, Postępowania umowne	11.03.2026	234

Stan na dzień: 14.09.2026

Wydarzenia o charakterze edukacyjnym organizowane przez przedstawicieli wojewódzkich KRDL

Kolejnym rodzajem wydarzeń o charakterze edukacyjnym były konferencje, warsztaty, szkolenia organizowane przez przedstawicieli wojewódzkich KRDL.

Tabela 9. Wydarzenia edukacyjne organizowane przez przedstawicieli wojewódzkich KRDL

Lp.	Województwo	Data	Temat
1.	podlaskie	10.04.2026	Kurs realizowany metodą warsztatów: "Pasożyty człowieka" - przegląd preparatów mikroskopowych w Zakładzie Laboratoryjnej Diagnostyki Pediatrycznej w Białymstoku
2.		06.05.2026	Kurs realizowany metodą warsztatów: „Od blasta do limfocyta” - przegląd preparatów mikroskopowych w Zakładzie Diagnostyki Hematologicznej Uniwersyteckiego Szpitala Klinicznego w Białymstoku.
3.		29.05.2026	Konferencja z okazji Dnia Diagnosty Laboratoryjnego w hotelu „Pięć Dębów” w Supraślu

4.	łódzkie	06.04.2024	Konferencja „Diagnosta laboratoryjny we współczesnym świecie”
5.		12.04.2025	Konferencja „Laboratorium Płodności – odkryj tajemnice diagnostyki”, połączona z XXIII Ogólnopolską Debatą Studentów Analityki Medycznej

6.	mazowieckie	27.05.2023	Współorganizator I Mazowieckiego Dnia Diagnosty Laboratoryjnego Konferencja naukowo-szkoleniowa pt „Nowoczesna diagnostyka laboratoryjna chorób cywilizacyjnych”
7.		11.05.2024	II Mazowiecki Dzień Diagnosty Laboratoryjnego Konferencja naukowo-szkoleniowa pt „Diagnostyka laboratoryjna odpowiedzią na potrzeby kliniczne”
8.		31.05.2024	III Mazowiecki Dzień Diagnosty Laboratoryjnego Konferencja naukowo-szkoleniowa pt„Diagnostyka laboratoryjna odpowiedzią na potrzeby kliniczne”.
9.		07.11.2024	Wprowadzenie do regulacji dotyczących wyrobów medycznych do diagnostyki In Vitro
10.		27.05.2026	IV Mazowiecki Dzień Diagnosty Laboratoryjnego Konferencja naukowo-szkoleniowa Medycyna laboratoryjna jako filar zapewnienia jakości i innowacji diagnostycznych w szpitalu

11.	wielkopolskie	21-22.05.2026	Dzień Diagnosty Laboratoryjnego - konferencja naukowa
12.		24.05.2025	Dzień Diagnosty Laboratoryjnego - konferencja naukowa
13.		25.11.2023	Spotkanie Kierowników Medycznych Laboratoriów Diagnostycznych – Zachodniopomorskie 2023 KIDL
14.	zachodniopomorskie	07.12.2024	Spotkanie Kierowników Medycznych Laboratoriów Diagnostycznych – Zachodniopomorskie 2024 KIDL i spotkanie naukowo-szkoleniowe Oddziału Polskiego Towarzystwa Diagnostyki Laboratoryjnej w Szczecinie
15.		06.12.2025	Spotkanie Kierowników Medycznych Laboratoriów Diagnostycznych – Zachodniopomorskie 2025 KIDL i spotkanie naukowo-szkoleniowe Oddziału Polskiego Towarzystwa Diagnostyki Laboratoryjnej w Szczecinie

16.	małopolskie	31.05.2023	"Oblicza kariery - przyszłość po studiach"
17.		2-3.06.2023	Udział w Konferencji organizowanej przez Przedstawicieli KIDL w Niepołomicach
18.		13.04.2024	"Debata Studentów kierunku analityka medyczna"
19.		10.12.2024	Posiedzenie naukowo-szkoleniowe Kierowników Medycznych Laboratoriów Diagnostycznych
20.		25.03.2025	Wiodący organizator Konferencji" Aktualne rozwiązania technologiczne w obszarze biochemii- propozycje wiodących firm na rynku diagnostyki laboratoryjnej" Katowice
21.	śląskie	27-28.05.2025	Warsztaty szkoleniowe na konferencji „Porada diagnostyczna- istotny element systemu ochrony zdrowia w opiece nad pacjentem. AŚ Katowice 27—28 maj 2025r." Hematologia - Konstruowanie panelu badań wraz z interpretacja wyników. Przypadki kliniczne."

22.		23.10.2025	Wykład promujący poradę diagnostyczną w śląskim NFZ "Znaczenie badań przesiewowych w profilaktyce"
23.		18.03.2026	Wykład w śląskim NFZ promujący poradę diagnostyczną „Krew pod kontrolą- jak diagnosta laboratoryjny ratuje życie zanim transfuzja się zacznie”
24.		21.05.2026	Wykład promujący poradę diagnostyczną w Śląskim NFZ "Diagnostyka laboratoryjna jej znaczenie w profilaktyce i medycynie naprawczej, przypadki kliniczne "
25.		27-28.05.2026	Konferencji „ Porada Diagnostyczna- istotny element systemu ochrony zdrowia w opiece nad pacjentem- Dzień Diagnosty
26.	opolskie	25.06.2025	Organizacja Opolskiej Konferencji Diagnostów Laboratoryjnych " Interdyscyplinarne ujęcie diagnostyki laboratoryjnejw diabetologii".
27.		29.05.2026	Organizacja Opolskiej Konferencji Diagnostów Laboratoryjnych " Choroby Nerek".

28.	warmińsko-mazurskie	29.05.2026	Konferencja z okazji Dnia Diagnosty Laboratoryjnego- "Dzień Diagnosty- Supraśl 2026"- 3 wykłady z zakresu hematologii, chorób zakaźnych i epidemiologii
29.	podkarpackie	25.05.2023	"Postępy w diagnostyce laboratoryjnej"
30.		14.12.2024	"Postępy w diagnostyce laboratoryjnej"
31.		29.05.2026	I Ogólnopolska Konferencja Naukowa Studentów Analityki Medycznej URZ połączonej z obchodami dnia diagnosty laboratoryjnego – Carpatia Diagnostica

32.	dolnośląskie	09.12.2024	I Konferencja „Współczesna diagnostyka laboratoryjna – różnorodność siłą synergii”
33.		29.10.2025	Konferencja "NGS w badaniach diagnostycznych guzów litych i w hematoonkologii – nowe perspektywy"
34.		11.12.2025	II Konferencja „Współczesna diagnostyka laboratoryjna – różnorodność siłą synergii”

Stan na dzień: 30.09.2026

Zaświadczenia w sprawie potwierdzenia spełnienia przez wybraną formę ustawicznego rozwoju zawodowego wymagań ustawy z dnia 15 września 2022 roku o medycynie laboratoryjnej oraz rozporządzenia Ministra Zdrowia w sprawie ustawicznego rozwoju zawodowego diagnosty laboratoryjnego z dnia 7 grudnia 2023 roku (uchwała Nr 172/VI/2024), współpraca z podmiotami zewnętrznymi w ramach porozumień.

Łącznie wydano 246 zaświadczeń/porozumień:

- 2023: 37
- 2024: 76
- 2025: 50
- 2026: 83 (do dnia 30.09.2026)

Objęcie patronatem honorowym przez Krajową Izbę Diagnostów Laboratoryjnych wydarzeń istotnych dla samorządu zawodowego diagnostów laboratoryjnych (Uchwała Nr 190/VI/2024)

Objęto patronatem 270 wydarzeń:

- 2023: 97 patronatów
- 2024: 79 patronatów
- 2025: 49 patronatów
- 2026: 45 patronatów (do dnia 30.09.2026).

Współdziałanie z CMKP

Udział w pracach zespołów Ekspertów Zespołów opiniujących wnioski diagnostów laboratoryjnych w sprawie skrócenia odbywania szkolenia specjalizacyjnego oraz uznania dorobku naukowego lub zawodowego

Udział w zespołach Ekspertów

Dotyczy skrócenia odbywania szkolenia specjalizacyjnego:

- 2023: 18
- 2024: 11
- 2025: 22
- 2026: 25

Dotyczy uznania dorobku naukowego lub zawodowego

- 2023: 17
- 2024: 12
- 2025: 18
- 2026: 13

Łącznie 136 do 30.09.2026.

Opiniowanie Kandydatów do Państwowej Komisji Egzaminacyjnej

W ramach współpracy z Centrum Egzaminów Medycznych w Łodzi zaopiniowano kandydatów do Państwowej Komisji Egzaminacyjnej przeprowadzającej Państwowy Egzamin Specjalizacyjny Diagnostów Laboratoryjnych.

Konsultanci w ochronie zdrowia

Zgodnie z ustawą z dnia 6 listopada 2008 r. o konsultantach w ochronie zdrowia przedstawiono i opiniowano kandydaturę na konsultanta krajowego w dziedzinie laboratoryjnej genetyki medycznej.

Dodatkowo łącznie wydano 43 opinie.

Opiniowanie kandydatur na biegłych sądowych

Współpraca z Prezesami sądów okręgowych w zakresie opiniowania kandydatów na biegłych sądowych.

Łącznie udzielono 16 opinii:

- 2023: 4
- 2024: 8

- 2025: 2
- 2026: 2 (do 30.09.2026)

5. Wykonywanie uchwał Krajowego Zjazdu

W trakcie kadencji realizowano uchwały programowe VI KZDL w zakresie możliwości ich wykonania, w szczególności dotyczące rozwoju kompetencji diagnostów laboratoryjnych, doskonalenia zawodowego, cyfryzacji samorządu, rozwoju współpracy międzyśrodowiskowej oraz przygotowania VII KZDL. W ramach niniejszych prac w dalszych częściach sprawozdania rozwinięto kwestię wypełniania wytycznych zjazdowych. Opis realizacji w dalszej części sprawozdania.

6. Uchwalanie budżetu i zatwierdzanie sprawozdań

KRDL corocznie podejmowała uchwały w sprawie przyjęcia planu dochodów i wydatków KIDL oraz rozpatrywała i zatwierdzała sprawozdania finansowe. Na posiedzeniach, podczas których przedstawiano zalecenia Komisji Rewizyjnej, KRDL każdorazowo analizowała przedstawione rekomendacje i wnioski oraz odnosiła się do ich treści.

Podstawowe informacje finansowo-księgowe VI kadencji KRDL

Suma aktywów (majątek ogółem) na koniec lat obrachunkowych kadencji oraz 9 m-cy 2026 r.:

Tabela 10. Suma aktywów KIDL na koniec lat 2022–2025 i na 30.09.2026 r.

	2022	2023	2024	2025	9 m-cy 2026
aktywa trwałe	3 319 659,64	3 459 271,16	3 625 235,71	3 517 107,09	3 643 969,45
aktywa obrotowe	2 379 420,67	2 975 107,27	1 913 078,06	2 092 407,90	4 375 705,14
suma aktywów	**5 699 080,31**	**6 434 378,43**	**5 538 313,77**	**5 609 514,99**	**8 019 674,59**

W latach 2022–2025 wartość aktywów KIDL utrzymywała się na względnie stabilnym poziomie, natomiast na koniec września 2026 r. wzrosła do 8,02 mln zł, tj. o 43,0% w stosunku do końca 2025 r. Wzrost ten wynikał przede wszystkim ze zwiększenia wartości aktywów obrotowych, przy utrzymaniu względnie stabilnego poziomu aktywów trwałych. Zmiana ta oznacza wzrost wartości majątku organizacji oraz zwiększenie udziału składników majątku o charakterze krótkoterminowym, głównie środków pieniężnych. Świadczy to o poprawie sytuacji finansowej KIDL.

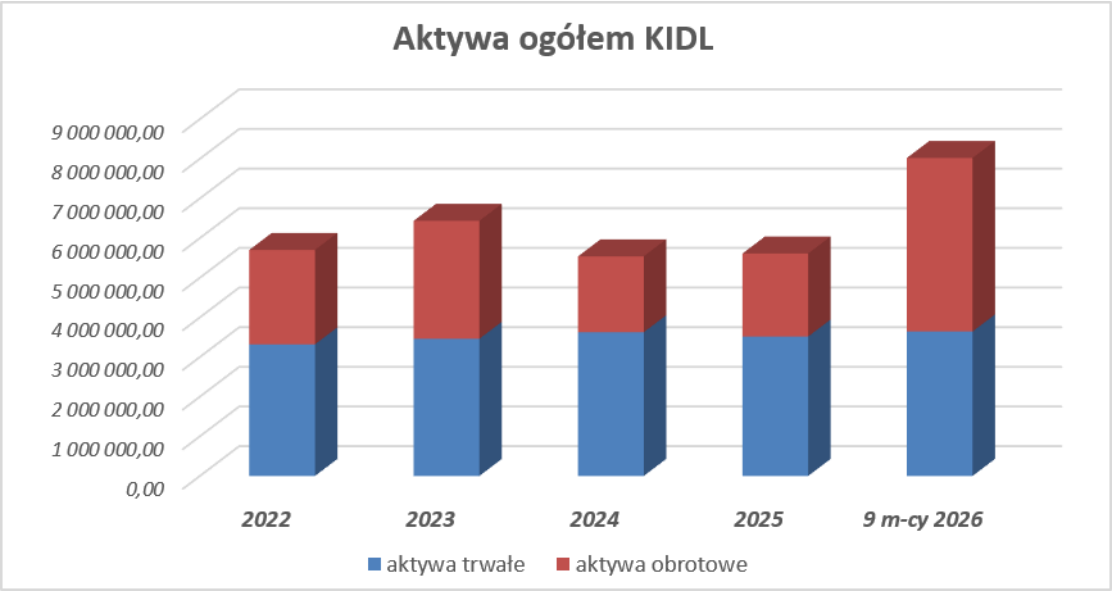

Rysunek 10. Aktywa ogółem KIDL (aktywa trwałe i obrotowe) w latach 2022–2025 i na 30.09.2026 r.

Suma środków pieniężnych na koniec każdego roku:

Tabela 11. Środki pieniężne KIDL na koniec lat 2022–2025 i na 30.09.2026 r.

	2022	2023	2024	2025	9 m-cy 2026
środki pieniężne	1 311 639,02	2 913 886,73	1 583 787,66	2 008 956,25	3 474 525,16

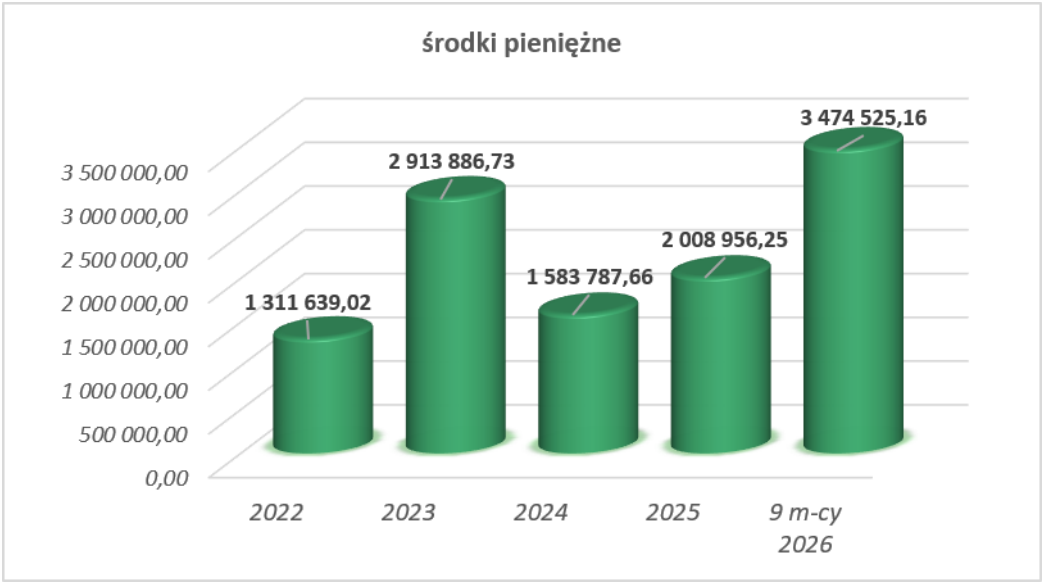

Rysunek 11. Środki pieniężne KIDL w latach 2022–2025 i na 30.09.2026 r.

Poziom środków pieniężnych podlegał wahaniom w analizowanym okresie, przy czym po spadku w 2024 r. nastąpiła ich odbudowa w 2025 r., kontynuowana w 2026 r. Na koniec września 2026 r. środki pieniężne osiągnęły poziom 3,47 mln zł, najwyższy w prezentowanym okresie. Zwiększenie zasobów pieniężnych wzmacnia bieżącą płynność finansową KIDL oraz zapewnia większą elastyczność w planowaniu wydatków i realizacji zadań.

Przychody i wyniki finansowe netto za każdy rok kadencji oraz 9 m-cy 2026 r.

Tabela 12. Przychody i wyniki finansowe netto KIDL w latach 2022–2025 i za 9 miesięcy 2026 r.

	2022	2023	2024	2025	9 m-cy 2026
przychody netto	3 611 157,07	5 428 909,65	7 415 710,77	8 294 601,71	7 703 106,19
wynik netto	-1 142 283,83	-179 951,68	-674 084,51	624 561,45	1 536 060,30

W przedstawionych danych odnotowano wyraźny i konsekwentny wzrost przychodów ze składek członkowskich – z 3,6 mln zł w 2022 r. do 8,3 mln zł w 2025 r. Oznacza to systematyczne zwiększanie wpływów środków zasilających działalność samorządu i poprawia się poziom ich ściągalności.

Należy jednak zaznaczyć, że sposób ujmowania przychodów w księgach rachunkowych nie uległ zmianie. Przychody są księgowane kasowo w wysokości wpływów na rachunki bankowe a nie w wartości składek należnych za dany okres. Przejście na metodę memoriałową wymaga wdrożenia systemu umożliwiającego ewidencję należnych i zapłaconych składek.

Wyniki finansowe wskazują na poprawę sytuacji ekonomicznej KIDL. Po stratach odnotowanych w 2022–2024 r. w 2025 r. osiągnięto dodatni wynik netto. Przy czym podkreślenia wymaga fakt, iż strata roku 2024 była spowodowana nadzwyczajnymi wydatkami inwestycyjnymi w związku z koniecznością przeprowadzenia remontu siedziby po zalaniu.

Przejście od deficytu do dodatniego wyniku finansowego w 2025 r. oraz osiągnięcie wyniku netto na poziomie ok. 1,54 mln zł w pierwszych dziewięciu miesiącach 2026 r. potwierdzają korzystny kierunek zmian, wzmacniają stabilność finansową organizacji i tworzą solidną podstawę do jej dalszego rozwoju w kolejnych latach.

Podsumowując, przedstawione dane wskazują na wyraźne wzmocnienie sytuacji majątkowej i finansowej KIDL w przedstawionym okresie, co potwierdzają wzrost wartości aktywów oraz systematyczna poprawa wyniku finansowego, zakończona osiągnięciem coraz wyższej nadwyżki finansowej. Zmiany te zwiększają bezpieczeństwo finansowania działalności i elastyczność w realizacji zadań samorządu.

Plan budżetowy KIDL na rok 2023 – realizacja

Tabela 13. Realizacja planu budżetowego KIDL – 2023 r.

1. Zestawienie planowanych wpływów i wydatków

Tabela 1. Zestawienie planowanych wpływów i wydatków

		Budżet 2023	Realizacja na 31.12.2023
1.1.	Wpływy (A)	4 360 000,00	23 696 995,41
1.2.	Wydatki (B)	4 497 207,62	23 876 947,09
1.3.	Wynik (A-B)	-137 207,62	-179 951,68
	wynik A-B bez udziału projektu		*-9 662,93*

2. Zestawienie planowanych wpływów

Tabela 2. Szacowane zestawienie wpływów na rok 2023

	WPŁYWY (przychody)	Budżet 2023	Realizacja na 31.12.2023
2.1.	Składki członkowskie	3 750 000,00	4 984 833,89
2.2.	Wymagalne zalegle składki członkowskie	400 000,00	209 604,56
2.3.	Wpłaty za wydanie PWZDL oraz zaświadczenia z ewidencji (w tym pkt. edukacyjne, zaświadczenia i potwierdzenia wpisu dla laboratorium, karty ciągłych szkoleń, zaświadczenia o kwalifikacjach zawodowvch)	130 000,00	232 521,20

2.4.	Opłaty za nocleg, wynajem sal, itp.	50 000,00	45 483,38
2.5.	Działania promocyjne, w tym konferencje, ogłoszenia w gazecie "Diagnosta laboratoryjny"	10 000,00	20 087,72
2.6.	Odsetki bankowe, odsetki od składek członkowskich, poz. przych. fin.	20 000,00	25 205,07
2.7.	lnne źródła, a w szczególności: dotacje, subwencje, darowizny i spadki świadczenie za utrzymanie uchodźców z Ukrainy	0,00	9 158,06
	Razem	4 360 000,00	5 526 893,88

3. Zestawienie planowanych wydatków

Tabela 3. Szacowane zestawienie wydatków na rok 2023 w zakresie artykułów, usług i podatków

	Wydatki (rozchody) artykuły, usługi, podatki	Budżet 2023	Realizacja na 31.12.2023
3.1.	Artykuły biurowe materiały, konserwacja, eksploatacja)	80 000,00	45 962,10
3.2.	Środki czystości	15 000,00	10 687,84
3.3.	Usługi pralnicze	2 000,00	12 346,30
3.4.	Niskocennce środki trwałe	15 000,00	53 956,76
3.5.	Pozostałe (materiały)	4 000,00	1345,33
3.6.	Środki trwałe	30 000,00	42 437,52
3.7.	Oprogramowanie, licencje	100 000,00	61 130,43
3.8.	Transport (koszty eksploatacyjne samochodu służbowego)	15 000,00	8 231,11
3.9.	Media (energia elektryczna, gaz, woda i ścieki)	150 000,00	122 108,18
3.10.	Telefony komórkowe	17 000,00	16 559,36
3.11.	Łącze internetowe (po modernizacji IT) oraz telefony stacjonarne	24 400,00	16 853,32
3.12.	Ochrona i recepcja	180 000,00	196 697,42

3.13.	Usługi pocztowe i abonament RTV	35 000,00	51 770,06
3.14.	Usługi bankowe	8 000,00	16 058,35
3.15.	Sprzątanie budynku	100 000,00	67 408,00
3.16.	Usługi IT (obsługa strony internetowej, aktualnej bazy, koszty obsługi infor.)	240 000,00	332 522,17
3.17.	Wywóz odpadów	5 000,00	3 721,00
3.18.	Usługi prawne świadczone w Biurze lzby przez prawników	180 000,00	395 548,05
3.19.	Usługi księgowe zewnętrzne i doradztwo podatkowe	40 000,00	31 204,00
3.20.	Obowiązkowe przeglądy techniczne budynku	35 000,00	20 114,40
3.21.	Usługi pozostałe (w tym m.in. wynajem mat wejściowych, deratyzacja)	5 000,00	5 899,68
3.22.	Koszt obsługi RODO	20 000,00	5 200,00
3.23.	Podatki i opłaty	18 000,00	20 463,39
3.24.	Uczestnictwo w wydarzeniach strategicznych z punktu widzenia promocji zawodu	90 000,00	133 817,30
3.25.	Materiały promocyjne	100 000,00	80 534,31
3.26.	Środki reprezentacyjne	10 000,00	4 464,00
3.27.	Redakcja i kolportaż gazety	40 000,00	43 145,01
3.28.	Rekomendacje	15 000,00	0,00

3.29.	Podatek VAT zapłacony + nie podl. odliczeniu		164 293,28
3.30.	Koszty audytów		52 170,33
3.31.	Pozostałe wydatki statutowe i rezerwa	20 000,00	81 648,92
	Razem	1 593 400,00	2 098 297,92

Tabela 4. Szacowane zestawienie wydatków na rok 2023 w zakresie wynagrodzeń z narzutami

		Budżet 2023	Realizacja na 31.12.2023
4.1.	Wynagrodzenia i narzuty etatowe pracownicze - umowy o pracę	1 500 000,00	1 633 378,54
4.2.	Wynagrodzenia i narzuty etatowe funkcyjne - umowy o pracę	400 000,00	743 870,83
4.3.	Umowy cywilnoprawne	80 000,00	330 721,97
4.4.	Świadczenia na rzecz pracowników (m.in. badania lekarskie, szkolenia BHP)	20 000,00	22 624,77
	Razem	2 000 000,00	2 730 596,11

Tabela 5. Szacowane zestawienie wydatków na rok 2023 r. w zakresie podatków i funkcjonowania organów, komisji i zespołów

		Budżet 2023	Realizacja na 31.12.2023
5.1.	Prezydium Krajowej Rady Diagnostów Laboratoryjnych	5 000,00	34 468,51
5.2.	Rzecznik Dyscyplinarny	90 000,00	31 305,30
5.3.	Sąd Dyscyplinarny	35 000,00	49 211,84
5.4.	Wyższy Sąd Dyscyplinarny	10 000,00	10 638,28
5.5.	Krajowa Rada Diagnostów Laboratoryjnych	40 000,00	98 315,56
5.6.	Zespół Wizytatorów	80 000,00	17 207,09

5.7.	Komisja Rewizyjna	15 000,00	6 362,69
5.8.	Komisje	5 000,00	24 219,02
5.9.	Rzecznik Praw Diagnosty	20 000,00	0,00
	Razem	300 000,00	271 728,29

Tabela 6 Szacowane zestawienie wydatków na rok 2023 r w zakresie świadczeń na rzecz diagnostów

		Budżet 2023	Realizacja na 31.12.2023
6.1.	Dofinansowanie jednostek szkolących	60 000,00	25 000,00
6.2.	Nagrody absolwentów analityki medycznej	50 000,00	40 250,00
6.3.	Nagrody za uzyskanie tytułu specjalisty	150 000,00	145 000,00
6.4.	Dofinansowanie udziału diagnostów w konferencjach międzynarodowych	5 000,00	7 000,00
6.5.	Fundusz socjalny KIDL	71 807,62	84 270,00
6.6.	Koszty przedstawicieli wojewódzkich	170 000,00	87 957,68
6.7.	Szkolenia i konferencje	25 000,00	583,82
6.8.	Fundusz Zawodów Zaufania Publicznego	12 000,00	22 255,77
	Razem	543 807,62	412 317,27

Tabela 7. Szacowane zestawienie wydatków na rok 2023 w zakresie wdrożeń, remontów i inwestycji

		Budżet 2023	Realizacja na 31.12.2023
7.1.	Remonty	50 000,00	40 393,15
7.2.	Instalacja PPOŻ (przeniesienie z 2019)	10 000,00	0
7.3.	Baza diagnostów		323 801,57
	Razem	60 000,00	364 194,72

Projekt UE

	Wydatki	Budżet 2023	Realizacja na 31.12.2023
8.1.	Koszty bezpośrednie		16 669 817,66
8.2.	Koszty pośrednie		1 329 995,12
		0,00	17 999 812,78

Plan budżetowy KIDL na rok 2024 - realizacja

Tabela 14. Realizacja planu budżetowego KIDL – 2024 r.

Zestawienie planowanych wpływów i wydatków Krajowej Izby Diagnostów Laboratoryjnych na rok 2024	Budżet 2024	Wykonanie 2024

Tabela 1. Zestawienie planowanych wpływów i wydatków

1.1.	Wpływy (A)	8 235 342,88 zł	8 173 462,09 zł
1.2.	Wydatki (B)	8 437 708,77 zł	8 847 546,60 zł
1.3.	Wynik (A-B)	-202 365,89 zł	-674 084,51 zł
A.	Zestawienie planowanych WPŁYWÓW	8 235 342,88 zł	8 173 462,09 zł

Tabela 2. Zestawienie wpływów na rok 2024

	WPŁYWY (przychody)	8 235 342,88 zł	8 173 462,09 zł
2.1.	Otrzymane składki członkowskie	7 320 000,00 zł	7 261 957,82 zł
2.1.1.	*w tym zaległe składki członkowskie (z pop. okresów sprawozdawczych)*	800 000,00 zł	856 799,86 zł

2.2.	Pozostałe wpływy z działalności statutowej	161 000,00 zł	143 212,62 zł
2.2.1.	*w tym: wpłaty PWZDL*	86 000,00 zł	79 600,00 zł
2.2.2.	*wpłaty RWPDL i wpis laboratoriów*	60 000,00 zł	45 913,26 zł
2.2.3.	*punkty edukacyjne, zaświadczenia i inne*	15 000,00 zł	17 699,36 zł
2.3.	Wpływy z tytułu działalności gospodarczej	10 020,00 zł	10 540,33 zł
2.3.1.	*w tym: opłaty za miejsca noclegowe*	0,00 zł	0,00 zł
2.3.2.	*z tytułu wynajmu sali konferencyjnej (innych pomieszczeń)*	0,00 zł	0,00 zł
2.3.3.	*z działalności reklamowej - ogłoszenia w gazecie "Diagnosta laboratoryjny"*	10 020,00 zł	10 020,00 zł
2.3.4.	z organizowania szkoleń, konferencji itp.	0,00 zł	520,33 zł
2.4.	Przychody finansowe (odsetki bankowe, od składek członkowskich itp.)	200 000,00 zł	212 272,88 zł
2.5.	Inne źródła: dotacje, subwencje, darowizny i spadki	16 248,00 zł	17 403,56 zł
2.6.	VAT otrzymany - należny od działalności gospodarczej	0,00 zł	0,00 zł
2.7.	Pozostałe - odszkodowanie z tyt. Zalania (kwota bezsporna: budynek + wyposażenie ruchome)	528 074,88 zł	528 074,88 zł

B.	Zestawienie planowanych WYDATKÓW	8 437 708,77 zł	8 847 546,60 zł

3.	Zestawienie planowanych wydatków - DZIAŁALNOŚĆ ORGANIZACYJNA BIURA KIDL	6 478 236,77 zł	6 495 768,59 zł

Tabela 3.1.Zestawienie wydatków na rok 2024 w zakresie kosztów utrzymania BUDYNKU

3.1.	Wydatki (rozchody) - KOSZTY UTRZYMANIA BUDYNKU	514 305,00 zł	528 805,83 zł
3.1.1.	materiały i artykuły remontowo-budowlane (bieżące utrzymanie)	16 500,00 zł	18 038,55 zł
3.1.2.	Energia elektryczna	56 000,00 zł	56 988,60 zł
3.1.3.	Gaz	39 000,00 zł	45 412,68 zł
3.1.4.	Woda i ścieki	5 000,00 zł	5 232,47 zł
3.1.5.	Wyposażenie - drobny sprzęt elektryczny, elektroniczny, AGD itp.	0,00 zł	0,00 zł

3.1.6.	usługi remontowe i budowlane (bieżące)	17 000,00 zł	23 788,59 zł
3.1.7.	usługi związane z ochroną budynku (ochrona, recepcja)	240 000,00 zł	239 395,23 zł
3.1.8.	usługi porządkowe (sprzątanie, wynajem mat itp..)	80 000,00 zł	77 255,49 zł
3.1.9.	usługi komunalne (wywóz odpadów)	4 700,00 zł	5 054,00 zł
3.1.10.	przeglądy i konserwacje	20 000,00 zł	21 538,04 zł
3.1.11.	podatek od nieruchomości	19 905,00 zł	19 905,00 zł
3.1.12.	Ubezpieczenia majątkowe	16 200,00 zł	16 197,18 zł

Tabela 3.2.Zestawienie wydatków na rok 2024 w zakresie kosztów utrzymania BIURA KIDL

3.2.	Wydatki (rozchody) - KOSZTY UTRZYMANIA BIURA KIDL	5 963 931,77 zł	5 966 962,76 zł
3.2.1.	art. biurowe	25 000,00 zł	26 412,61 zł
3.2.2.	art. Spożywcze	7 000,00 zł	9 731,46 zł
3.2.3.	Środki czystości	7 000,00 zł	8 467,42 zł
3.2.4.	wyposażenie - drobny sprzęt elektryczny, elektroniczny, AGD itp.	6 000,00 zł	5 211,31 zł
3.2.5.	wyposażenie - meble, lampy, zastawa itp.	9 000,00 zł	7 344,36 zł
3.2.6.	art. Dekoracyjne i okolicznościowe (kwiaty, tekstylia itp.)	2 000,00 zł	1 465,00 zł
3.2.7.	usługi telekomunikacyjne (telefony, internet)	30 000,00 zł	31 387,62 zł
3.2.8.	usługi informatyczne (naprawy, dostępy, subskrypcje, hosting itp.)	555 000,00 zł	558 166,76 zł
3.2.9.	usługi pocztowe, kurierskie itp.	50 000,00 zł	47 259,16 zł
3.2.10.	usługi transportowe (taxi)	500,00 zł	254,53 zł
3.2.11.	usługi bankowe	36 000,00 zł	33 738,07 zł
3.2.12.	usługi prawne	690 000,00 zł	775 702,20 zł
3.2.13.	usługi cateringowe i gastronomiczne	1 500,00 zł	1 520,00 zł

3.2.14.	usługi drukarni i pokrewne (introligatorskie, grawer itp..)	1 000,00 zł	25,00 zł
3.2.15.	usługi doradcze, księgowe, administracyjne	41 549,00 zł	43 525,00 zł
3.2.16.	usługi w zakresie mediów (PR, komunikacja, foto, social media)	150 000,00 zł	148 953,00 zł
3.2.17.	przeglądy i konserwacje (sprzętu biurowego)	10 000,00 zł	7 490,01 zł
3.2.18.	podatki i opłaty administracyjne	1 000,00 zł	437,00 zł
3.2.19.	wynagrodzenia z tyt. Umowy o pracę (wszystkie)	2 990 263,28 zł	2 964 492,74 zł
3.2.20.	wynagrodzenia z tyt. Umów cywilno-prawnych	380 000,00 zł	366 950,26 zł
3.2.21.	wynagrodzenia - ubezp. społ. płatnika (ZUS, FP, FGSP) i inne świadczenia na rzecz pracowników	616 119,49 zł	578 286,88 zł
3.2.22.	koszty szkoleń dla pracowników	1 000,00 zł	2 100,00 zł
3.2.23.	środki transportu - koszty utrzymania (paliwo, części, naprawy, ubezpieczenie itp.)	1 500,00 zł	1 110,68 zł
3.2.24.	zwrot kosztów podróży służbowych pracowników (bez członków Prezydium KRDL)	500,00 zł	
3.2.25.	pozostałe	100 000,00 zł	102 744,62 zł
3.2.26.	VAT niepodlegający odliczeniu	120 000,00 zł	121 231,20 zł
3.2.27.	archiwum	2 000,00 zł	
3.2.28.	środki trwałe	5 000,00 zł	
3.2.29.	amortyzacja	125 000,00 zł	122 955,87 zł

4.	Zestawienie planowanych wydatków - ORGANY STATUTOWE	283 622 zł	302 878 zł
4.1.	Wydatki (rozchody) - KRAJOWY ZJAZD DIAGNOSTÓW LABORATORYJNYCH	0 zł	0 zł
4.2.	Wydatki (rozchody) - KRAJOWA RADA DIAGNOSTÓW LABORATORYJNYCH	32 522,00 zł	41 321,35 zł
4.3.	Wydatki (rozchody) - PREZYDIUM KRDL	73 500,00 zł	73 783,36 zł
4.4.	Wydatki (rozchody) - KOMISJA REWIZYJNA	13 600,00 zł	9 143,40 zł
4.5.	Wydatki (rozchody) - SĄD DIAGNOSTÓW LABORATORYJNYCH I WYŻSZY SĄD DIAGNOSTÓW LABORATORYJNYCH	55 000,00 zł	62 535,25 zł
4.6.	Wydatki (rozchody) - RZECZNIK ODPOWIEDZIALNOŚCI ZAWODOWEJ	108 500,00 zł	116 094,29 zł
4.7.	Wydatki (rozchody) - MEDIATOR	500,00 zł	0,00 zł
5.	Zestawienie planowanych wydatków - POZOSTAŁE ORGANY KIDL	114 700,00 zł	102 401,14 zł
5.1.	Wydatki (rozchody) - ZESPÓŁ WIZYTATORÓW	81 200,00 zł	77 440,61 zł
5.2.	Wydatki (rozchody) - KOMISJE I ZESPOŁY PROBLEMOWE	33 000,00 zł	24 570,53 zł
5.3.	Wydatki (rozchody) - RZECZNIK PRAW DIAGNOSTY	500,00 zł	390,00 zł
6.	Zestawienie planowanych wydatków - ŚWIADCZENIA NA RZECZ DIAGNOSTÓW	322 900,00 zł	319 815,70 zł
6.	Wydatki (rozchody) - ŚWIADCZENIA NA RZECZ DIAGNOSTÓW	322 900,00 zł	319 815,70 zł
6.1.	NAGRODY DLA ABSOLWENTÓW	11 700,00 zł	11 699,70 zł
6.2.	NAGRODY ZA UZYSKANIE TYTUŁU SPECJALISTY	238 000,00 zł	238 000,00 zł

6.3.	Świadczenia socjalne dla Diagnostów (zapomogi itp..)	73 200,00 zł	70 116,00 zł
6.4.	Biblioteka Diagnosty	0,00 zł	0,00 zł
6.5.	Dofinansowanie udziału diagnostów w konferencjach międzynarodowych	0,00 zł	0,00 zł

7. Zestawienie planowanych wydatków - PROMOWANIE ZAWODOWE	305 000,00 zł	316 231,29 zł

7.	Wydatki (rozchody) - PROMOWANIE ZAWODOWE	305 000,00 zł	316 231,29 zł
7.1.	FUNDUSZ PRZEDSTAWICIELI WOJEWÓDZKICH	130 000,00 zł	155 598,25 zł
7.2.	FUNDUSZ "MŁODZI DIAGNOŚCI"	20 000,00 zł	12 415,26 zł
7.3.	ORGANIZACJA SZKOLEŃ I KONFERENCJI (współudział)	25 000,00 zł	20 000,00 zł
7.4.	PRZEDSTAWICIELI KRDL W WYD.STRATEGICZNYCH (fora ekonomiczne, panele dyskusyjne itp.)	100 000,00 zł	98 217,78 zł
7.5.	DOFINANSOWANIE JEDNOSTEK SZKOLĄCYCH	30 000,00 zł	30 000,00 zł

8. Zestawienie planowanych wydatków - DZIAŁALNOŚĆ GOSPODARCZA	75 000,00 zł	69 499,05 zł

8.	Wydatki (rozchody) - KOSZTY DZIAŁALNOŚCI GOSPODARCZEJ	75 000,00 zł	69 499,05 zł
8.1.	Gazeta ‘Diagnosta Laboratoryjny”	75 000,00 zł	69 387,05 zł
8.2.	Miejsca noclegowe	0,00 zł	0,00 zł
8.3.	Wynajem sal i pomieszczeń	0,00 zł	0,00 zł
8.4.	Komercyjna organizacja szkoleń i konferencji	0,00 zł	112,00 zł

9. Zestawienie planowanych wydatków - INWESTYCJE I ZDARZENIA NADZW	858 250,00 zł	1 240 953,18 zł

9.	Wydatki (rozchody) - INWESTYCJE I ZDARZENIA NADZWYCZAJNE	858 250,00 zł	1 240 953,18 zł
9.1.	INSTALACJA AUTOMATYKI GAZOWEJ (zalecenia z przeglądu rocznego)	6 250,00 zł	6 250,00 zł

9.2.	REMONT POMIESZCZEŃ KIDL PO ZALANIU	842 000,00 zł	1 234 703,18 zł
9.3.	ZABEZPIECZENIE STOLARKI OKIENNEJ I DRZWIOWEJ OD STRONY ZEWNĘTRZNEJ	0,00 zł	0,00 zł
9.4.	WYKONANIE DOKUM. PROJEKTOWEJ W ZAKRESIE REMONTU BUDYNKU OD STRONY ZEWN.	0,00 zł	0,00 zł
9.5.	INNE - REZERWA	10 000,00 zł	0,00 zł

Plan budżetowy KIDL na rok 2025 - realizacja

Tabela 15. Realizacja planu budżetowego KIDL – 2025 r.

Zestawienie planowanych wpływów i wydatków Krajowej Izby Diagnostów Laboratoryjnych na rok 2025	Budżet 2025	Wykonanie 2025

Tabela 1. Zestawienie planowanych wpływów i wydatków

1.1.	Wpływy (A)	8 517 640,18 zł	8 686 326,27 zł
1.2.	Wydatki (B)	8 813 056,17 zł	8 061 764,82 zł
1.3.	Wynik (A-B)	-295 415,99 zł	624 561,45 zł

A.	Zestawienie planowanych WPŁYWÓW	8 517 640,18 zł	8 686 326,27 zł

Tabela 2. Szacowane zestawienie wpływów na rok 2025

	WPŁYWY (przychody)	8 517 640,18 zł	8 686 326,27 zł
2.1.	Otrzymane składki członkowskie	7 890 653,88 zł	7 881 435,83 zł
2.1.1.	*w tym zaległe składki członkowskie (z pop. okresów sprawozdawczych)*	1 200 000,00 zł	1 306 385,80 zł
2.2.	Pozostałe wpływy z działalności statutowej	216 000,00 zł	279 702,50 zł
2.2.1.	*w tym:*	*wpłaty PWZDL*	85 000,00 zł	86 325,00 zł

2.2.2.	*wpłaty RPWDL i wpis laboratoriów*	40 000,00 zł	56 817,50 zł
2.2.3.	*punkty edukacyjne, zaświadczenia i inne*	15 000,00 zł	22 000,00 zł
2.2.4.	*szkolenie statutowe*	76 000,00 zł	114 560,00 zł
2.3.	Wpływy z tytułu działalności gospodarczej	124 963,40 zł	127 432,18 zł
2.3.1.	*w tym: opłaty za miejsca noclegowe*	100 000,00 zł	106 203,74 zł
2.3.2.	*z tytułu wynajmu sali konferencyjnej (innych pomieszczeń)*	500,00 zł	300,00 zł
2.3.3.	*z działalności reklamowej - ogłoszenia w gazecie "Diagnosta laboratoryjny"*	8 000,00 zł	5 400,00 zł
2.3.4.	z organizowania szkoleń, konferencji itp.	16 463,40 zł	15 528,44 zł
2.4.	Przychody finansowe (odsetki bankowe, od składek członkowskich itp.)	195 000,00 zł	229 774,85 zł
2.5.	Inne źródła: dotacje, subwencje, darowizny i inne	31 469,48 zł	41 932,55 zł
2.6.	VAT otrzymany - należny od działalności gospodarczej	0,00 zł	66 342,14 zł
2.7.	Pozostałe - odszkodowanie z tyt. zalania (kwota bezsporna: budynek + wyposażenie ruchome)	59 553,42 zł	59 706,22 zł

B.	Zestawienie planowanych WYDATKÓW	8 813 056,17 zł	8 061 764,82 zł

3.	Zestawienie planowanych wydatków - DZIAŁALNOŚĆ ORGANIZACYJNA BIURA KIDL	6 933 377,20 zł	6 595 248,58 zł

Tabela 3.1.Szacowane zestawienie wydatków na rok 2025 w zakresie kosztów utrzymania BUDYNKU

3.1.	Wydatki (rozchody) - KOSZTY UTRZYMANIA BUDYNKU	594 937,20 zł	583 263,40 zł
3.1.1.	materiały i artykuły remontowo-budowlane (bieżące utrzymanie)	18 000,00 zł	25 661,68 zł
3.1.2.	energia elektryczna	78 000,00 zł	69 440,16 zł
3.1.3.	gaz	65 000,00 zł	52 569,12 zł
3.1.4.	woda i ścieki	7 500,00 zł	7 741,92 zł
3.1.5.	Wyposażenie - drobny sprzęt elektryczny, elektroniczny, AGD itp.	11 650,00 zł	11 100,19 zł
3.1.6.	usługi remontowe i budowlane (bieżące)	16 000,00 zł	30 520,95 zł

3.1.7.	usługi związane z ochroną budynku (ochrona, recepcja)	245 000,00 zł	245 419,98 zł
3.1.8.	usługi porządkowe (sprzątanie, wynajem mat itp.)	76 000,00 zł	74 036,42 zł
3.1.9.	usługi komunalne (wywóz odpadów)	7 000,00 zł	7 145,00 zł
3.1.10.	przeglądy i konserwacje	27 350,00 zł	16 235,62 zł
3.1.11.	podatek od nieruchomości	24 780,00 zł	24 780,00 zł
3.1.12.	ubezpieczenia majątkowe	16 400,00 zł	16 355,16 zł
3.1.13.	dzierżawa gruntu	2 257,20 zł	2 257,20 zł

Tabela 3.2.Szacowane zestawienie wydatków na rok 2025 w zakresie kosztów utrzymania BIURA KIDL

3.2.	Wydatki (rozchody) - KOSZTY UTRZYMANIA BIURA KIDL	6 338 440,00 zł	6 011 985,18 zł
3.2.1.	art. biurowe	25 000,00 zł	25 751,83 zł
3.2.2.	art. Spożywcze	10 000,00 zł	10 482,78 zł
3.2.3.	środki czystości	17 000,00 zł	16 270,72 zł
3.2.4.	wyposażenie - drobny sprzęt elektryczny, elektroniczny, AGD itp.	22 000,00 zł	4 539,24 zł
3.2.5.	wyposażenie - meble, lampy, zastawa itp.	10 000,00 zł	4 133,07 zł
3.2.6.	art. dekoracyjne i okolicznościowe (kwiaty, tekstylia itp.)	1 500,00 zł	1 408,43 zł
3.2.7.	usługi telekomunikacyjne (telefony, internet)	34 000,00 zł	30 900,05 zł
3.2.8.	usługi informatyczne (naprawy, dostępy, subskrypcje, hosting itp..)	555 000,00 zł	586 929,90 zł
3.2.9.	usługi pocztowe	65 000,00 zł	71 239,16 zł
3.2.10.	usługi transportowe (taxi)	1 000,00 zł	
3.2.11.	usługi bankowe	22 000,00 zł	25 540,30 zł
3.2.12.	usługi prawne	670 000,00 zł	655 752,32 zł
3.2.13.	usługi cateringowe i gastronomiczne	2 500,00 zł	1 048,30 zł
3.2.14.	usługi drukarni i pokrewne (introligatorskie, grawer itp..)	3 000,00 zł	2 052,99 zł
3.2.15.	usługi doradcze, księgowe, administracyjne	422 000,00 zł	381 219,00 zł
3.2.16.	usługi w zakresie mediów (PR, komunikacja, foto, social media)	147 600,00 zł	147 600,00 zł
3.2.17.	dzierżawa, przeglądy i konserwacje (sprzętu biurowego)	15 000,00 zł	11 314,71 zł
3.2.18.	podatki i opłaty administracyjne	1 000,00 zł	

3.2.19.	wynagrodzenia z tyt. Umowy o pracę (wszystkie)	2 700 000,00 zł	2 556 218,75 zł
3.2.20.	wynagrodzenia z tyt. Umów cywilno-prawnych	420 000,00 zł	394 078,28 zł
3.2.21.	wynagrodzenia - ubezp. społeczne płatnika (ZUS, FP, FGSP) i inne świadczenia na rzecz pracowników	540 000,00 zł	538 947,58 zł
3.2.22.	koszty szkoleń dla pracowników	23 840,00 zł	21 340,00 zł
3.2.23.	środki transportu - koszty utrzymania (paliwo, części, naprawy, ubezpieczenie itp.)	0,00 zł	
3.2.24.	zwrot kosztów podróży służbowych pracowników (bez członków Prezydium KRDL)	1 000,00 zł	
3.2.25.	dokumenty PWZ	63 000,00 zł	63 179,32 zł
3.2.26.	pozostałe rezerwa	7 000,00 zł	6 565,34 zł
3.2.27.	archiwum	5 000,00 zł	
3.2.28.	środki trwałe do 10 tys.	5 000,00 zł	13 505,36 zł
3.2.29.	amortyzacja	200 000,00 zł	118 229,76 zł
3.2.30.	VAT nie podlegający odliczeniu	350 000,00 zł	323 737,99 zł

4. Zestawienie planowanych wydatków - ORGANY STATUTOWE	456 044 zł	356 297 zł

4.1.	Wydatki (rozchody) - KRAJOWY ZJAZD DIAGNOSTÓW LABORATORYJNYCH	0 zł	0 zł

4.2.	Wydatki (rozchody) - KRAJOWA RADA DIAGNOSTÓW LABORATORYJNYCH	109 943,59 zł	107 401,52 zł

4.3.	Wydatki (rozchody) - PREZYDIUM KRDL	14 000,00 zł	4 618,97 zł

4.4.	Wydatki (rozchody) - KOMISJA REWIZYJNA	30 000,00 zł	6 727,33 zł

4.5.	Wydatki (rozchody) - SĄD DIAGNOSTÓW LABORATORYJNYCH I WYŻSZY SĄD DIAGNOSTÓW LABORATORYJNYCH	98 900,00 zł	61 449,78 zł

4.6.	Wydatki (rozchody) - RZECZNIK ODPOWIEDZIALNOŚCI ZAWODOWEJ	198 200,00 zł	176 098,92 zł
4.7.	Wydatki (rozchody) - MEDIATOR	5 000,00 zł	0,00 zł
5. Zestawienie planowanych wydatków - POZOSTAŁE ORGANY KIDL		242 600,00 zł	158 318,98 zł
5.1.	Wydatki (rozchody) - ZESPÓŁ WIZYTATORÓW	210 100,00 zł	151 092,18 zł
5.2.	Wydatki (rozchody) - KOMISJE I ZESPOŁY PROBLEMOWE	31 500,00 zł	7 226,80 zł
5.3.	Wydatki (rozchody) - RZECZNIK PRAW DIAGNOSTY	1 000,00 zł	0,00 zł
6. Zestawienie planowanych wydatków - ŚWIADCZENIA NA RZECZ DIAGNOSTÓW		341 907,00 zł	312 244,60 zł
6.	Wydatki (rozchody) - ŚWIADCZENIA NA RZECZ DIAGNOSTÓW	341 907,00 zł	312 244,60 zł
6.1.	NAGRODY DLA ABSOLWENTÓW	53 000,00 zł	58 850,00 zł
6.2.	NAGRODY ZA UZYSKANIE TYTUŁU SPECJALISTY	200 000,00 zł	190 000,00 zł
6.3.	Świadczenia socjalne dla Diagnostów (zapomogi itp.)	78 907,00 zł	60 394,60 zł
6.4.	Biblioteka Diagnosty	5 000,00 zł	
6.5.	Dofinansowanie udziału diagnostów w konferencjach międzynarodowych	5 000,00 zł	3 000,00 zł
7. Zestawienie planowanych wydatków - PROMOWANIE ZAWODOWE		630 000,00 zł	437 002,69 zł
7.	Wydatki (rozchody) - PROMOWANIE ZAWODOWE	630 000,00 zł	437 002,69 zł
7.1.	FUNDUSZ PRZEDSTAWICIELI WOJEWÓDZKICH	425 000,00 zł	235 960,25 zł
7.2.	FUNDUSZ "MŁODZI DIAGNOŚCI"	25 000,00 zł	12 070,59 zł

7.3.	ORGANIZACJA SZKOLEŃ I KONFERENCJI	60 000,00 zł	82 685,65 zł
7.4.	PRZEDSTAWICIELI KRDL W WYDARZENIACH STRATEGICZNYCH (fora ekonomiczne, panele dyskusyjne itp.)	45 000,00 zł	54 709,82 zł
7.5.	DOFINANSOWANIE JEDNOSTEK SZKOLĄCYCH	40 000,00 zł	20 000,00 zł
7.6.	Dzień diagnosty laboratoryjnego	0,00 zł	
7.7.	Materiały marketingowe	35 000,00 zł	31 576,38 zł

8. Zestawienie planowanych wydatków - DZIAŁALNOŚĆ GOSPODARCZA	95 000,00 zł	91 025,80 zł

8.	Wydatki (rozchody) - KOSZTY DZIAŁALNOŚCI GOSPODARCZEJ	95 000,00 zł	91 025,80 zł
8.1.	Gazeta ‘Diagnosta Laboratoryjny”	75 000,00 zł	69 937,51 zł
8.2.	Miejsca noclegowe, koszty zw. z hotelem	20 000,00 zł	21 088,29 zł
8.3.	Wynajem sal i pomieszczeń	0,00 zł	

9. Zestawienie planowanych wydatków - INWESTYCJE I ZDARZENIA NADZW	114 128,38 zł	111 627,65 zł

9.	Wydatki (rozchody) - INWESTYCJE I ZDARZENIA NADZWYCZAJNE	114 128,38 zł	111 627,65 zł
9.1.	Zalecenia z przeglądu rocznego	1 000,00 zł	
9.2.	REMONT POMIESZCZEŃ KIDL PO ZALANIU	82 023,97 zł	82 475,06 zł
9.3.	ZABEZPIECZENIE STOLARKI OKIENNEJ I DRZWIOWEJ OD STRONY ZEWNĘTRZNEJ	0,00 zł	
9.4.	WYKONANIE DOKUMENTACJI PROJEKTOWEJ W ZAKRESIE REMONTU BUDYNKU OD STRONY ZEWNĘTRZNEJ	0,00 zł	
9.5.	REMONT PARTERU	0,00 zł	
9.6.	WYPOSAŻENIE SALI KONFERENCYJNEJ (meble)	28 104,41 zł	28 104,41 zł
9.7.	INNE - REZERWA	3 000,00 zł	1 048,18 zł

10. Koszt realizacji projektu ze środków UE - FERS	0,00 zł	0,00 zł

Plan budżetowy KIDL na rok 2026 – realizacja za 9 miesięcy ‘26

Tabela 16. Realizacja planu budżetowego KIDL – 2026 r. (9 miesięcy)

Zestawienie planowanych wpływów i wydatków Krajowej Izby Diagnostów Laboratoryjnych na rok 2026	Budżet 2026	Wykonanie 9 miesięcy '26

Tabela 1. Zestawienie planowanych wpływów i wydatków

1.1.	Wpływy (A)	17 463 354,00 zł	9 002 146,75 zł
1.2.	Wydatki (B)	17 328 826,13 zł	7 466 086,45 zł
1.3.	Wynik (A-B)	134 527,87 zł	1 536 060,30 zł
1.4.	Wynik (A-B) bez projektu	134 527,87 zł	1 567 704,57 zł

A.	Zestawienie planowanych WPŁYWÓW	17 463 354,00 zł	9 002 146,75 zł

Tabela 2. Szacowane zestawienie wpływów na rok 2025

2.	WPŁYWY (przychody)	17 463 354,00 zł	9 002 146,75 zł
2.1.	Otrzymane składki członkowskie	8 530 000,00 zł	7 048 696,53 zł
2.1.1.	*w tym zaległe składki członkowskie (z pop. okresów sprawozdawczych)*	1 850 000,00 zł	1 769 636,02 zł
2.2.	Pozostałe wpływy z działalności statutowej	451 358,00 zł	413 252,50 zł
2.2.1.	*w tym: wpłaty PWZDL*	92 400,00 zł	97 125,00 zł
2.2.2.	*wpłaty RPWDL*	10 458,00 zł	11 077,50 zł
2.2.3.	*wpis laboratoriów*	43 500,00 zł	35 000,00 zł
2.2.4.	*punkty edukacyjne, zaświadczenia i inne*	35 000,00 zł	29 600,00 zł
2.2.5.	*szkolenie statutowe*	270 000,00 zł	240 450,00 zł
2.3.	Wpływy z tytułu działalności gospodarczej	272 000,00 zł	240 148,80 zł

2.3.1.	*w tym: opłaty za miejsca noclegowe*	160 000,00 zł	138 588,80 zł
2.3.2.	*z tytułu wynajmu sali konferencyjnej (innych pomieszczeń)*	5 000,00 zł	
2.3.3.	*z działalności reklamowej - ogłoszenia w gazecie "Diagnosta laboratoryjny"*	5 000,00 zł	4 560,00 zł
2.3.4.	z organizowania szkoleń, konferencji itp.	102 000,00 zł	97 000,00 zł
2.4.	Przychody finansowe (odsetki bankowe, od składek członkowskich itp.)	290 200,00 zł	274 734,51 zł
2.5.	Inne źródła: dotacje, dotacje UE, subwencje, darowizny i inne	7 919 796,00 zł	1 025 314,41 zł
2.6.	Pozostałe - odszkodowanie z tyt. zalania (kwota bezsporna: budynek + wyposażenie ruchome)	0,00 zł	0,00 zł

B. WYDATKÓW	Zestawienie planowanych	17 328 826,13 zł	7 466 086,45 zł

3.	Zestawienie planowanych wydatków - DZIAŁALNOŚĆ ORGANIZACYJNA BIURA KIDL	6 103 159,30 zł	4 573 493,10 zł

Tabela 3.1.Szacowane zestawienie wydatków na rok 2025 w zakresie kosztów utrzymania BUDYNKU

3.1.	Wydatki (rozchody) - KOSZTY UTRZYMANIA BUDYNKU	566 917,30 zł	376 571,09 zł
3.1.1.	materiały, art. i usługi remontowo-budowlane (bieżące utrzymanie)	22 000,00 zł	11 119,69 zł
3.1.2.	energia elektryczna	45 000,00 zł	25 614,47 zł
3.1.3.	gaz	65 500,00 zł	35 588,08 zł
3.1.4.	woda i ścieki	10 500,00 zł	7 414,93 zł
3.1.5.	Wyposażenie - drobny sprzęt elektryczny, elektroniczny, AGD itp.	6 000,00 zł	186,89 zł
3.1.6.	usługi związane z ochroną budynku (ochrona, recepcja)	250 000,00 zł	185 896,79 zł
3.1.7.	usługi porządkowe (sprzątanie, wynajem mat itp.)	78 000,00 zł	58 474,80 zł
3.1.8.	usługi komunalne (wywóz odpadów)	8 000,00 zł	6 581,00 zł

3.1.9.	przeglądy i konserwacje	35 000,00 zł	10 508,40 zł
3.1.10.	podatek od nieruchomości	27 040,00 zł	20 278,08 zł
3.1.11.	ubezpieczenia majątkowe	16 341,00 zł	12 255,75 zł
3.1.12.	dzierżawa gruntu	3 536,30 zł	2 652,21 zł

Tabela 3.2.Szacowane zestawienie wydatków na rok 2025 w zakresie kosztów utrzymania BIURA KIDL

3.2.	Wydatki (rozchody) - KOSZTY UTRZYMANIA BIURA KIDL	5 536 242,00 zł	4 196 922,01 zł
3.2.1.	art. biurowe	28 000,00 zł	20 293,18 zł
3.2.2.	art. Spożywcze	30 000,00 zł	24 479,86 zł
3.2.3.	środki czystości	15 000,00 zł	10 542,67 zł
3.2.4.	wyposażenie - drobny sprzęt elektryczny, elektroniczny, AGD itp.	12 000,00 zł	5 142,26 zł
3.2.5.	wyposażenie - meble, lampy, zastawa itp.	10 000,00 zł	7 461,14 zł
3.2.6.	art. dekoracyjne i okolicznościowe (kwiaty, tekstylia itp.)	1 500,00 zł	2 526,63 zł
3.2.7.	usługi telekomunikacyjne (telefony, internet)	50 800,00 zł	35 259,72 zł
3.2.8.	usługi informatyczne (naprawy, dostępy, subskrypcje, hosting itp..)	439 380,00 zł	364 256,68 zł
3.2.9.	usługi pocztowe biurowe	20 000,00 zł	21 124,65 zł
3.2.10.	usługi pocztowe zw. z windykacją	20 000,00 zł	16 229,80 zł
3.2.11.	usługi pocztowe DML	20 000,00 zł	17 433,50 zł
3.2.12.	usługi transportowe (taxi)	1 000,00 zł	
3.2.13.	usługi bankowe	36 000,00 zł	16 508,80 zł
3.2.14.	usługi prawne	343 770,00 zł	262 843,11 zł
3.2.15.	usługi cateringowe i gastronomiczne	2 500,00 zł	
3.2.16.	usługi drukarni i pokrewne (introligatorskie, grawer itp..)	2 500,00 zł	4 291,61 zł
3.2.17.	usługi doradcze, księgowe, administracyjne	354 000,00 zł	279 580,90 zł
3.2.18.	usługi w zakresie mediów (PR, komunikacja, foto, social media)	147 600,00 zł	110 700,00 zł
3.2.19.	dzierżawa, przeglądy i konserwacje (sprzętu biurowego)	12 000,00 zł	7 524,87 zł
3.2.20.	wynagrodzenia z tyt. Umowy o pracę (wszystkie)	2 722 000,00 zł	2 067 209,25 zł
3.2.21.	wynagrodzenia z tyt. Umów cywilno-prawnych	300 000,00 zł	207 393,25 zł

3.2.22.	wynagrodzenia - ubezp. społeczne płatnika (ZUS, FP, FGSP) i inne świadczenia na rzecz pracowników	577 192,00 zł	428 760,62 zł
3.2.23.	koszty szkoleń dla pracowników	10 000,00 zł	9 628,50 zł
3.2.24.	zwrot kosztów podróży służbowych pracowników (bez członków Prezydium KRDL)	1 000,00 zł	1 012,00 zł
3.2.25.	dokumenty PWZ	20 000,00 zł	24 804,33 zł
3.2.26.	pozostałe rezerwa	10 000,00 zł	10 275,27 zł
3.2.27.	środki trwałe do 10 tys.	10 000,00 zł	
3.2.28.	amortyzacja	140 000,00 zł	108 721,79 zł
3.2.29.	VAT nie podlegający odliczeniu	200 000,00 zł	132 917,62 zł

4. Zestawienie planowanych wydatków - ORGANY STATUTOWE	1 423 834,10 zł	710 467,30 zł

Tabela 4.1. Szacowane zestawienie wydatków na rok 2025 w zakresie kosztów funkcjonowania ORGANÓW STATUTOWYCH KIDL

4.1.	Wydatki (rozchody) - KRAJOWY ZJAZD DIAGNOSTÓW LABORATORYJNYCH	730 000 zł	372 799,15 zł

Tabela 4.2. Szacowane zestawienie wydatków na rok 2025 w zakresie kosztów funkcjonowania ORGANÓW STATUTOWYCH KIDL

4.2.	Wydatki (rozchody) - KRAJOWA RADA DIAGNOSTÓW LABORATORYJNYCH	346 883,20 zł	177 844,69 zł

Tabela 4.3. Szacowane zestawienie wydatków na rok 2025 w zakresie kosztów funkcjonowania ORGANÓW STATUTOWYCH KIDL

4.3.	Wydatki (rozchody) - PREZYDIUM KRDL	14 000,00 zł	2 772,21 zł

Tabela 4.4. Szacowane zestawienie wydatków na rok 2025 w zakresie kosztów funkcjonowania ORGANÓW STATUTOWYCH KIDL

4.4.	Wydatki (rozchody) - KOMISJA REWIZYJNA	30 000,00 zł	2 500,30 zł

Tabela 4.5. Szacowane zestawienie wydatków na rok 2025 w zakresie kosztów funkcjonowania ORGANÓW STATUTOWYCH KIDL

4.5.	Wydatki (rozchody) - SĄD DIAGNOSTÓW LABORATORYJNYCH I WYŻSZY SĄD DIAGNOSTÓW LABORATORYJNYCH	106 750,90 zł	34 879,00 zł

Tabela 4.6. Szacowane zestawienie wydatków na rok 2025 w zakresie kosztów funkcjonowania ORGANÓW STATUTOWYCH KIDL

4.6.	Wydatki (rozchody) - RZECZNIK ODPOWIEDZIALNOŚCI ZAWODOWEJ	191 200,00 zł	119 671,95 zł

Tabela 4.7. Szacowane zestawienie wydatków na rok 2025 w zakresie kosztów funkcjonowania ORGANÓW STATUTOWYCH KIDL

4.7.	Wydatki (rozchody) - MEDIATOR	5 000,00 zł	0,00 zł

5. Zestawienie planowanych wydatków - POZOSTAŁE ORGANY KIDL	338 553,00 zł	170 174,04 zł

Tabela 5.1. Szacowane zestawienie wydatków na rok 2025 w zakresie kosztów funkcjonowania POZOSTAŁYCH ORGANÓW KIDL

5.1.	Wydatki (rozchody) - ZESPÓŁ WIZYTATORÓW	304 553,00 zł	163 398,62 zł

Tabela 5.2. Szacowane zestawienie wydatków na rok 2025 w zakresie kosztów funkcjonowania POZOSTAŁYCH ORGANÓW KIDL

5.2.	Wydatki (rozchody) - KOMISJE I ZESPOŁY PROBLEMOWE	31 500,00 zł	6 775,42 zł

Tabela 5.3. Szacowane zestawienie wydatków na rok 2025 w zakresie kosztów funkcjonowania POZOSTAŁYCH ORGANÓW KIDL

5.3.	Wydatki (rozchody) - RZECZNIK PRAW DIAGNOSTY	2 500,00 zł	0,00 zł

6. Zestawienie planowanych wydatków - ŚWIADCZENIA NA RZECZ DIAGNOSTÓW	345 300,00 zł	211 492,00 zł

Tabela 6. Szacowane zestawienie wydatków na rok 2025 w zakresie świadczeń udzielonych na rzecz Diagnostów

6.	Wydatki (rozchody) - ŚWIADCZENIA NA RZECZ DIAGNOSTÓW	345 300,00 zł	211 492,00 zł
6.1.	NAGRODY DLA ABSOLWENTÓW	50 000,00 zł	3 850,00 zł
6.2.	NAGRODY ZA UZYSKANIE TYTUŁU SPECJALISTY	200 000,00 zł	168 000,00 zł
6.3.	Świadczenia socjalne dla Diagnostów (zapomogi itp.)	85 300,00 zł	39 642,00 zł
6.4.	Biblioteka Diagnosty	5 000,00 zł	
6.5.	Dofinansowanie udziału diagnostów w konferencjach międzynarodowych	5 000,00 zł	

7. Zestawienie planowanych wydatków - PROMOWANIE ZAWODOWE	979 183,73 zł	638 170,73 zł

Tabela 7. Szacowane zestawienie wydatków na rok 2025 w zakresie działań na rzecz promocji zawodu

7.	Wydatki (rozchody) - PROMOWANIE ZAWODOWE	979 183,73 zł	638 170,73 zł
7.1.	FUNDUSZ PRZEDSTAWICIELI WOJEWÓDZKICH	550 000,00	315 028,63 zł
7.2.	FUNDUSZ "MŁODZI DIAGNOŚCI"	37 929,00	32 872,16 zł
7.3.	ORGANIZACJA SZKOLEŃ I KONFERENCJI	170 000,00	128 800,60 zł
7.4.	PRZEDSTAWICIELI KRDL W WYDARZENIACH STRATEGICZNYCH (fora ekonomiczne, panele dyskusyjne itp.)	45 000,00 zł	38 957,47 zł
7.5.	DOFINANSOWANIE JEDNOSTEK SZKOLĄCYCH	40 000,00 zł	10 000,00 zł
7.6.	Dzień diagnosty laboratoryjnego	101 254,73 zł	101 254,73 zł
7.7.	Materiały marketingowe	35 000,00 zł	11 257,14 zł

8. Zestawienie planowanych wydatków - DZIAŁALNOŚĆ GOSPODARCZA	91 000,00 zł	65 637,15 zł

Tabela 8. Szacowane zestawienie wydatków na rok 2025 w zakresie kosztów związanych z prowadzoną DZIAŁALNOŚCIĄ GOSPODARCZĄ

8.	Wydatki (rozchody) - KOSZTY DZIAŁALNOŚCI GOSPODARCZEJ	91 000,00 zł	65 637,15 zł
8.1.	Gazeta ‘Diagnosta Laboratoryjny”	50 000,00 zł	34 474,80 zł
8.2.	Miejsca noclegowe, koszty zw. z hotelem	40 000,00 zł	31 162,35 zł
8.3.	Pozostałe	1 000,00 zł	

9. Zestawienie planowanych wydatków - INWESTYCJE I ZDARZENIA NADZW	128 000,00 zł	41 843,31 zł

Tabela 9. Szacowane zestawienie wydatków na rok 2025 w zakresie kosztów związanych z planowaniem Inwestycji

9.	Wydatki (rozchody) - INWESTYCJE I ZDARZENIA NADZWYCZAJNE	128 000,00 zł	41 843,31 zł
9.1.	Modernizacja pomieszczeń biurowych	0,00 zł	
9.2.	Założenie klimatyzacji w pomieszczeniach na I piętrze	0,00 zł	
9.3.	Wykorzystanie pomieszczeń piwnicznych na archiwum	0,00 zł	
9.4.	Zakup i montaż wiaty śmietnikowej	10 000,00 zł	
9.5.	Remonty budynku KIDL	98 000,00 zł	31 320,23 zł
9.6.	INNE - REZERWA	20 000,00 zł	10 523,08 zł

10. Koszt realizacji projektu ze środków UE - FERS 01.13.-IP.07-0025/25/2767/2025/493		7 885 900,00 zł	1 054 808,82 zł
10.1.	koszty bezpośrednie	7 370 000,00 zł	958 917,11 zł
10.2.	koszty pośrednie	515 900,00 zł	95 891,71 zł
10.3.	udział własny		

11. Koszt realizacji projektu ze środków UE - FERS	33 896,00 zł	0,00 zł

11.1.	koszty bezpośrednie	33 896,00 zł	
11.2.	koszty pośrednie		
11.3.	udział własny		

7. Wybory Prezesa lub Rzecznika w przypadku wygaśnięcia mandatu

W okresie VI kadencji nie zachodziła konieczność realizacji tego zadania.

8. Wybór wizytatorów

KRDL wykonywała obowiązki związane z powoływaniem wizytatorów oraz organizacją systemu wizytacji diagnostów laboratoryjnych w medycznych laboratoriach diagnostycznych. Działalność wizytacyjna była prowadzona przez Zespół Wizytatorów KRDL przez całą kadencję i stanowiła jeden z elementów sprawowania pieczy nad wykonywaniem zawodu, wizytacje były prowadzone w oparciu o plan zatwierdzany przez KRDL.
Opracowanie Przewodniczącej ZW KRDL:

Sprawozdanie z działalności Zespołu Wizytatorów KRDL za okres VI kadencji.

Podstawy prawne działalności ZW KRDL:

I. Ustawa o medycynie laboratoryjnej z dnia 15 września 2022 r. - Art.13.

1. Krajowa Rada Diagnostów Laboratoryjnych jest uprawniona do kontroli i oceny wykonywania czynności medycyny laboratoryjnej przez diagnostę laboratoryjnego. Kontrola i ocena przeprowadzana są w formie wizytacji. Wizytację przeprowadzają wybrani i upoważnieni przez Krajową Radę wizytatorzy.
2. Wizytatorzy są uprawnieni w szczególności do:

- wglądu do dokumentacji medycznej na zasadach określonych w ustawie z dnia 6 listopada 2008 r. o prawach pacjenta i Rzeczniku Praw Pacjenta (Dz. U. z 2023 r. poz. 1545, 1675 i 1692) w sposób uniemożliwiający identyfikację pacjenta w zakresie niezbędnym do przeprowadzenia wizytacji;
- udziału w wykonywanych czynnościach medycyny laboratoryjnej;
- żądania ustnych i pisemnych wyjaśnień związanych z wykonywaniem czynności medycyny laboratoryjnej;
- wykonywania innych niezbędnych czynności, w tym utrwalania obrazu i dźwięku za pomocą urządzeń technicznych z zachowaniem ochrony wizerunku osób postronnych,

koniecznych do oceny prawidłowości wykonywanych czynności medycyny laboratoryjnej.

3. Wizytatorzy, w terminie 30 dni od dnia przeprowadzenia wizytacji, przekazują w formie pisemnej egzemplarz wystąpienia powizytacyjnego wizytowanemu diagnoście laboratoryjnemu oraz kierownikowi laboratorium, w którym diagnosta wykonuje czynności medycyny laboratoryjnej.

II. Regulamin działalności wizytatorów KRDL

- Załącznik do Uchwały Nr 55/VI/2023 KRDL z dnia 23.02.2023 r.
- Załącznik do Uchwały Nr 170/VI/2024 KRDL z dnia 22 marca 2024 roku
- Uchwała Nr 202/VI/2025 KRDL z dnia 21 lutego 2025 roku zmieniająca uchwałę Nr 55/VI/2023 w sprawie Regulaminu działalności wizytatorów Krajowej Rady Diagnostów Laboratoryjnych oraz prowadzenia i wykonywania kontroli praktyk diagnostów laboratoryjnych

Działalność Zespołu Wizytatorów (ZW) finansowana jest z budżetu KIDL zgodnie z planem budżetowym oraz planem wizytacji przyjętym przez KRDL na dany rok.
W zakresie obsługi prawnej zespół współpracuje z radcą prawnym Krzysztofem Baką.

W VI kadencji prowadzone były prace nad zmianą i uporządkowaniem Regulaminu działalności Zespołu Wizytatorów KRDL mające na celu wypracowanie czytelnych zasad działania zespołu. Wprowadzono ponownie wizytacje planowe oraz uregulowano możliwość kontroli indywidualnych praktyk zawodowych diagnostów laboratoryjnych.
Przeprowadzono nabór na kandydatów do ZW i po uzyskaniu przez nich pozytywnego wyniku z egzaminu przyjęto do zespołu 11 nowych wizytatorów.
Raz w roku w siedzibie KIDL odbywały się roczne spotkania członków zespołu, na których omawiana była działalność zespołu za rok poprzedni, połączone każdorazowo ze szkoleniem dla wizytatorów.
Dodatkowo raz w roku lub dodatkowo w razie potrzeby prowadzone były spotkania online całego zespołu oraz spotkania PZW z zastępcami i radcą prawnym.
Sprawy dotyczące skarg rozwiązywała bezpośrednio Przewodnicząca ZW i jej zastępcy, która w razie potrzeby występowała do wskazanych DL lub kierowników MLD, a również do osób skarżących z prośbą o przesłanie stosownych dokumentów, a po ich otrzymaniu dokonywała

oceny określonej sytuacji lub problemu i odpowiadała zainteresowanym stronom próbując wyjaśnić problem.
W sytuacji braku dostępu do dokumentów lub w przypadku stwierdzenia wystąpienia nieprawidłowości mającej wpływ na wyniki badań laboratoryjnych - przewodnicząca wnioskowała o odbycie wizytacji w określonym laboratorium.
W przypadku braku stwierdzenia nieprawidłowości w wykonywaniu czynności medycyny laboratoryjnej przez diagnostę laboratoryjnego - przewodnicząca sugerowała zwrócenie się do właściwego miejscowo organu (Wojewoda, NFZ, WSSE), który uprawniony jest do dokonywania kontroli laboratoriów lub odpowiada za wydatkowanie finansów publicznych.

Przewodnicząca ZW: Liliana Guzik
Zastępcy PZW: Izabella Nehyba-Humbla, Joanna Robak
Liczba wizytatorów: 34

Liczba wizytatorów specjalistów z dziedziny:

- analityka 17
- mikrobiologia 7
- parazytologia 2
- serologia 4
- genetyka 4
- cytomorfologia 4

Liczba przeprowadzonych postępowań kontrolnych:

Tabela 17. Postępowania kontrolne Zespołu Wizytatorów

Rok	Wizytacje planowe	Wizytacje doraźne	Suma	Liczba skontrolowanych diagnostów
2023	-	11 (w tym 1 sprawdzająca)	11	14
2024	-	8 zleconych (w tym 2 sprawdzające)	8	5
2025	6	12	18	26

2026 (do 15.09)	- (+1 w trakcie)	11 (+3 w trakcie)	15	16

Udział wizytatorów w wizytacjach:

Tabela 18. Udział wizytatorów w wizytacjach

Rok	Zespół Wizytujący	Przewodniczący Zespołu
2023	1 osoba – 3 wizytacje 6 osób – 2 wizytacje 6 osób – 1 wizytacja	2 osoby 2x 6 osób 1x
2024	5 osób – 2 wizytacje 5 osób – 1 wizytacja	1 osoba 2x 5 osób 1x
2025	4 osoby – 4 wizytacje 4 osoby – 3 wizytacje 4 osoby – 2 wizytacje 4 osoby – 1 wizytacja	1 osoba – 3x 6 osób – 2x 5 osób – 1 raz
2026 (do 15.09)	4 osoby – 2 wizytacje 12 osób – 1 wizytacja	2 osoby – 2x 6 osób – 1x

Kontrolowanym diagnostom przekazano zalecenia powizytacyjne mające na celu usunięcie stwierdzonych nieprawidłowości i dostosowanie wykonywanych czynności medycyny laboratoryjnej przez diagnostę laboratoryjnego do zasad aktualnej wiedzy zawodowej i obowiązujących przepisów wraz z terminami ich wykonania.

Stwierdzono wdrożenie większości zaleceń powizytacyjnych.

W przypadku 5 wizytacji zgłoszono nieprawidłowości do Rzecznika Odpowiedzialności Zawodowej i / lub organów państwowych.

KRDL nie zgłosiła żadnej indywidualnej praktyki zawodowej do przeprowadzenia wizytacji planowej.

Skargi i wnioski o przeprowadzenie wizytacji były składane przez:

- personel laboratorium

- pacjentów
- instytucje państwowe
- kancelarię adwokacką
- Sekretarza KRDL

Skargi i wnioski o przeprowadzenie wizytacji dotyczyły:

- pobierania, identyfikacji, zabezpieczenia i transportu materiału do badań;
- zagubienia lub zniszczenia materiału;
- prawidłowości wykonywania badań;
- rozbieżności pomiędzy wynikami badań;
- wydawania błędnych lub nieadekwatnych wyników;
- terminowości wykonywania badań;
- trudności z odbiorem wyników badań;
- realizacji badań przez podwykonawców;
- organizacji pracy laboratoriów;
- nadzoru kierownika i diagnostów laboratoryjnych;
- autoryzacji wyników;
- kontroli wewnątrz- i zewnątrzlaboratoryjnej;
- dokumentacji i procedur obowiązujących w laboratorium;
- kwalifikacji osób pełniących funkcję kierownika laboratorium;
- zakresów referencyjnych;
- funkcjonowania systemów informatycznych;
- zapewnienia ciągłości wykonywania badań;
- przestrzegania aktualnych rekomendacji i standardów wykonywania badań.

Najczęściej stwierdzane nieprawidłowości w wykonywaniu czynności diagnostyki laboratoryjnej:

Analiza wyników z przeprowadzonych wizytacji wskazuje na powtarzające się problemy w kilku podstawowych obszarach:

1. Faza przedlaboratoryjna – stwierdzano nieprawidłowości w zakresie pobierania, identyfikacji, przygotowania i transportu materiału. Wskazywano m.in. na stosowanie niewłaściwych systemów pobierania, brak odpowiednich procedur oraz niewystarczające monitorowanie błędów przedlaboratoryjnych.
2. Kontrola jakości – stwierdzano nieprawidłowe wykonywanie kontroli wewnątrzlaboratoryjnej i zewnątrzlaboratoryjnej, brak określenia dopuszczalnych granic błędów, niewłaściwe kryteria oceny kontroli oraz brak pełnej dokumentacji wyników kontroli i działań korygujących.
3. Nadzór i autoryzacja wyników – występowały problemy z zapewnieniem odpowiedniego nadzoru diagnostycznego, organizacją czasu pracy diagnostów oraz realną możliwością prawidłowej weryfikacji i autoryzacji wyników.
4. Procedury i dokumentacja – stwierdzano brak wymaganych procedur, ich nieaktualność lub brak potwierdzenia zapoznania pracowników z obowiązującymi procedurami. Problemy dotyczyły również dokumentowania szkoleń, niezgodności, konserwacji aparatury oraz działań naprawczych.
5. Podwykonawstwo – stwierdzano nieprawidłowości związane z przygotowaniem materiału do transportu, przepisywaniem wyników badań oraz niewystarczającą weryfikacją wyników otrzymanych od podwykonawców.
6. Wyposażenie – stwierdzono brak urządzeń zastępczych lub odpowiedniego nadzoru nad aparaturą oraz brak właściwego monitorowania warunków środowiskowych i dokumentowania konserwacji sprzętu.
7. Prawidłowość wykonywania konkretnych badań – stwierdzano m.in. nieprawidłowości w zakresie badań hematologicznych, mikrobiologicznych, moczu, diagnostyki HIV, badań biochemicznych i immunochemicznych oraz nieprawidłowe stosowanie zakresów referencyjnych.
8. Szczególnej uwagi wymagały przypadki rozbieżności wyników uzyskiwanych w różnych laboratoriach w krótkim odstępie czasu m.in. oznaczenia beta-HCG, glukozy,

insuliny, D-dimerów, TSH, lipazy, amylazy, CMV oraz badania moczu, kału i diagnostyki celiakii, a także otrzymanie od podwykonawcy wyników badań białka całkowitego i elektroforezy nieadekwatnych do stanu klinicznego pacjentów.

Zalecenia powizytacyjne przekazane przez wizytatorów

W wyniku przeprowadzonych wizytacji kontrolowanym diagnostom laboratoryjnym przekazywano wystąpienia powizytacyjne zawierające zalecenia mające na celu usunięcie stwierdzonych nieprawidłowości oraz dostosowanie wykonywanych czynności medycyny laboratoryjnej do aktualnej wiedzy zawodowej i obowiązujących przepisów.

Zalecenia dotyczyły przede wszystkim:

- zapewnienia właściwego nadzoru kierownika posiadającego odpowiednie kwalifikacje;
- prawidłowej organizacji pracy i autoryzacji wyników;
- poprawy procesu pobierania i transportu materiału;
- opracowania i wdrożenia wymaganych procedur;
- poprawy systemu kontroli jakości;
- prowadzenia pełnej dokumentacji kontroli i działań korygujących;
- właściwego nadzoru nad podwykonawcami;
- zapewnienia odpowiedniego wyposażenia i systemów zastępczych;
- aktualizacji procedur badawczych i zakresów referencyjnych;
- wdrożenia aktualnych rekomendacji dotyczących wykonywania i weryfikacji badań;
- prowadzenia systematycznych szkoleń personelu.

Wnioski z przeprowadzonych wizytacji:

Na szczególną uwagę zasługują powtarzające się nieprawidłowości dotyczące:

- kontroli jakości,
- fazy przedlaboratoryjnej,

- nadzoru diagnostycznego,
- procedur i dokumentacji,
- podwykonawstwa,
- autoryzacji i weryfikacji wyników

Powtarzalność problemów wskazuje na potrzebę dalszego wzmacniania działań nadzorczych, jak również prowadzenia działań edukacyjnych i szkoleniowych skierowanych do diagnostów laboratoryjnych oraz osób odpowiedzialnych za nadzór nad wykonywaniem czynności medycyny laboratoryjnej.

Zespół Wizytatorów powinien kontynuować działania związane z kontrolą prawidłowości wykonywania czynności medycyny laboratoryjnej przez diagnostów laboratoryjnych, ze szczególnym uwzględnieniem monitorowania realizacji zaleceń powizytacyjnych i oceny skuteczności podejmowanych działań naprawczych.

Podsumowanie

Działalność Zespołu Wizytatorów KRDL w VI kadencji była ukierunkowana przede wszystkim na ochronę jakości diagnostyki laboratoryjnej i bezpieczeństwa pacjenta poprzez kontrolę prawidłowości wykonywania czynności medycyny laboratoryjnej przez diagnostów laboratoryjnych.

Przeprowadzone wizytacje pozwoliły nie tylko na identyfikację nieprawidłowości, ale również na wskazanie konkretnych działań naprawczych i obszarów wymagających dalszego doskonalenia.

Powtarzalność stwierdzanych nieprawidłowości wskazuje na potrzebę dalszego monitorowania jakości wykonywania badań, wzmacniania nadzoru diagnostycznego oraz konsekwentnego monitorowania realizacji zaleceń powizytacyjnych.

Jakość wyniku laboratoryjnego zależy od prawidłowego funkcjonowania całego procesu diagnostycznego – od pobrania materiału, przez etap analityczny i kontrolę jakości, aż po autoryzację i wydanie wyniku.

W celu wyeliminowania stwierdzanych nieprawidłowości Krajowa Rada Diagnostów Laboratoryjnych powinna kontynuować działania zmierzające do podnoszenia jakości wykonywania czynności medycyny laboratoryjnej oraz wzmacniania standardów bezpieczeństwa pacjentów.

Czynności wykonywane przez PZW.

1. Zapoznanie się ze skargami pacjentów, diagnostów laboratoryjnych oraz instytucji państwowych nadesłanych do biura KIDL oraz przygotowanie odpowiedzi w sprawie (skargi niezasadne do wszczęcia postępowań kontrolnych wobec wykonywania czynności medycyny laboratoryjnej przez diagnostów laboratoryjnych).
2. Przygotowanie pism do kierowników MLD w sprawie złożenia wyjaśnień w związku z otrzymanymi skargami.
3. Zapoznanie się z odpowiedziami i wyjaśnieniami kierowników ML.
4. Zapoznanie się z dosłanymi przez skarżących wynikami badań.
5. Wyznaczenie wizytatorów do przeprowadzenia wizytacji i analiza protokołów.
6. Zlecenie wizytacji po zapoznaniu się ze skargami i dokumentacją w sprawie:
7. Zapoznanie się z profilem i dokumentacją MLD w których były prowadzone wizytacje.
8. Przygotowanie wizytacji oraz zarządzeń, upoważnień i zawiadomień o wszczęciu postępowania kontrolnego po zapoznaniu się z korespondencją i skargami w sprawie.
9. Przygotowanie protokołów z postępowania kontrolnego (zał. 4) – korekta, konsultacje z działem prawnym oraz zatwierdzenie.
10. Analiza odpowiedzi na zalecenia pokontrolne i dołączenie do dokumentacji.
11. Przygotowanie odpowiedzi do skarżących.
12. Kierowanie pracami ZW, przygotowanie spotkań stacjonarnych i online.
13. Przygotowanie artykułu do gazety Diagnosta Laboratoryjny.
14. Sporządzenie sprawozdań miesięcznych, rocznych i kwartalnych.
15. Udział w posiedzeniach KRDL.

Opracowała: Przewodnicząca Zespołu Wizytatorów KRDL Liliana Guzik

9. Uchwalanie regulaminów

Jednym z kluczowych zadań KRDL w VI kadencji było dostosowanie wewnętrznych regulacji samorządu do przepisów ustawy o medycynie laboratoryjnej. W związku z wejściem w życie nowych przepisów przyjmowano oraz aktualizowano regulaminy dotyczące funkcjonowania Biura KIDL, pracy Prezydium KRDL, komisji i zespołów problemowych, działalności wizytatorów oraz zasad prowadzenia rejestrów i ewidencji samorządowych.

KRDL realizowała również zadania związane z organizacją i funkcjonowaniem systemu wizytacji laboratoriów, wdrożeniem Rejestru Diagnostów Laboratoryjnych oraz prowadzeniem Ewidencji Medycznych Laboratoriów Diagnostycznych.

Oprócz regulacji wymaganych ustawą uchwalano także akty wewnętrzne dotyczące działalności komisji, zespołów eksperckich, systemu nagród i odznaczeń, organizacji szkoleń, działalności wydawniczej oraz zasad funkcjonowania organów samorządu. Szczególny nacisk położono na dostosowanie procedur do procesu cyfryzacji KIDL oraz wdrażania nowych rozwiązań organizacyjnych wynikających z ustawy o medycynie laboratoryjnej oraz innych regulacji.

Tabela 19. Regulaminy uchwalone przez KRDL w VI kadencji

Regulamin	Podstawa prawna UoML	Nr uchwały	Data	Link do regulaminu / rejestru
Ewidencja laboratoriów	88 pkt 9 lit. d	53/VI/2023	24.02.2023	https://kidl.org.pl/get-file/12870
Kontrola rejestru diagnostów	88 pkt 9 lit. c	54/VI/2023	23.02.2023	https://kidl.org.pl/legislation-act/index
Regulaminu działalności wizytatorów Krajowej Rady Diagnostów Laboratoryjnych oraz prowadzenia i wykonywania	88 pkt 9 lit. b–c	202/VI/2025 zmieniająca uchwałę Nr 55/VI/2023	21.02.2025	https://kidl.org.pl/get-file/12875

kontroli praktyk diagnostów laboratoryjnych			
Wybory delegatów na VII KZDL	277/VI/2026	26.01.2026	https://kidl.org.pl/legislation-act/index
Zamówienia w projekcie kursów	13/VI/2023	05.01.2023	https://kidl.org.pl/legislation-act/index
Zaświadczenia dotyczące ustawicznego rozwoju zawodowego	172/VI/2024	22.03.2024	https://kidl.org.pl/legislation-act/index

10. Ustalanie zasad gospodarki finansowej

KRDL, działając na podstawie zasad gospodarki finansowej Krajowej Izby Diagnostów Laboratoryjnych, uchwalonych przez VI KZDL, przyjęła uchwałę nr 138/VI/2023 z dnia 7 grudnia 2023 r. w sprawie szczegółowych zasad gospodarki finansowej Krajowej Izby Diagnostów Laboratoryjnych, a następnie uchwałę nr 180/VI/2024 z dnia 20 czerwca 2024 r., zmieniającą tę uchwałę. Działania te miały na celu doprecyzowanie zasad gospodarki finansowej oraz dostosowanie ich do aktualnych potrzeb samorządu i rosnącego zakresu zadań publicznych realizowanych przez Izbę.

11. Określanie wysokości składek członkowskich

KRDL podjęła uchwałę ustalającą wysokość składki członkowskiej (uchwała nr 81/VI/2023 KRDL z dnia 18 maja 2023 r.). Ponadto zostały określone kwestie związane z prowadzeniem

działań windykacyjnych w drodze Uchwały Nr 128/VI/2023 Krajowej Rady Diagnostów Laboratoryjnych z dnia 22 września 2023 roku w sprawie umarzania zaległych składek członkowskich, zwalniania czasowego od obowiązku płatności składki członkowskiej, zmniejszania wysokości składki członkowskiej oraz rozkładania na raty płatności z tytułu zaległych składek członkowskich na rzecz Krajowej Izby Diagnostów Laboratoryjnych

12. Zawieszanie PWZDL za zaległości składkowe

KRDL i PKRDL prowadziły działania związane z egzekwowaniem obowiązków członkowskich diagnostów laboratoryjnych, w tym wynikających z obowiązku opłacania składek członkowskich. Podejmowano także w VI kadencji działania informacyjne o wysokości zaległości składkowych. Na obecnym etapie prowadzone postępowania nie wymagały zawieszenia prawa wykonywania zawodu diagnosty laboratoryjnego, z uwagi na ich aktualny stan i etap procedowania.

13-14. Pozostałe zadania ustawowe

KRDL wykonywała liczne zadania niezastrzeżone dla innych organów samorządu, w szczególności związane z prowadzeniem rejestru diagnostów laboratoryjnych, ewidencji laboratoriów, realizacją projektów finansowanych ze środków zewnętrznych, cyfryzacją KIDL oraz przygotowaniem VII Krajowego Zjazdu Diagnostów Laboratoryjnych.

KRDL wykonuje więc także „inne zadania określone w ustawie oraz w przepisach odrębnych" i ma to charakter klauzuli odsyłającej. Konkretne zadania, kompetencje i obowiązki KRDL są rozproszone w wielu innych artykułach ustawy.
Do nich poza opisanymi wcześniej należą w szczególności:

1. Organizowanie egzaminu ze znajomości języka polskiego w zakresie potwierdzania znajomości języka polskiego przez osobę ubiegającą się o prawo wykonywanie zawodu. W VI kadencji nie zostały złożone wnioski wymagające przeprowadzenia niniejszego egzaminu.
2. W przypadku niewykonywania czynności medycyny laboratoryjnej przez okres wskazany w art. 17 ustawy o medycynie laboratoryjnej - KRDL przyjmuje zawiadomienie o zamiarze ponownego wykonywania czynności, opracowuje

program przeszkolenia, aktualizuje program zgodnie z postępem wiedzy, nie rzadziej niż raz na 5 lat i na wniosek zainteresowanej osoby wskazuje laboratorium, w którym ma zostać zrealizowane przeszkolenie.

3. 3. Postępowanie dotyczące zdolności zdrowotnej diagnosty do wykonywania zawodu - w przypadku uzasadnionego podejrzenia niezdolności diagnosty do wykonywania zawodu lub ograniczenia zdolności do wykonywania określonych czynności. W VI kadencji nie zostały złożone wnioski wymagające przeprowadzenia niniejszego egzaminu. W ramach Systemu Monitorowania Kształcenia pracowników medycznych (SMK) KRDL potwierdza elektronicznie tożsamość diagnosty zakładającego konto, na podstawie danych zawartych w rejestrze diagnostów i weryfikuje uprawnienia diagnosty laboratoryjnego do wykonywania czynności w SMK.
4. Udział KRDL w systemie szkolenia specjalizacyjnego polega na udziale przedstawicieli KRDL w kilku gremiach związanych ze specjalizacjami diagnostów w tym:
    1. KRDL corocznie opiniuje i przedstawia propozycję minimalnej liczby miejsc szkoleniowych w określonych dziedzinach medycyny laboratoryjnej i maksymalnej kwoty dofinansowania jednego miejsca szkoleniowego dla specjalizacji oraz maksymalnej kwoty przeznaczonej na szkolenia specjalizacyjne w danym roku.
    2. wskazuje przedstawiciela do zespołu ekspertów opiniującego wnioski o akredytację jednostek szkolących,
    3. wskazuje przedstawiciela do zespołu kontrolnego prowadzącego kontrolę realizacji szkolenia specjalizacyjnego,
    4. wskazuje przedstawiciela do zespołu opracowującego i aktualizującego program szkolenia specjalizacyjnego,
    5. wskazuje przedstawiciela do zespołu opiniującego uznanie dorobku naukowego lub zawodowego za równoważny ze zrealizowaniem programu szkolenia specjalizacyjnego lub skrócenie okresu specjalizacji (CMKP),
    6. może zgłaszać kandydatów do Państwowej Komisji Egzaminacyjnej przeprowadzającej PESDL,
5. Udział w opiniowaniu kandydatów na biegłych sądowych na wniosek prezesa sądu okręgowego.

6. KRDL udziela, na prawnie uzasadniony wniosek organu innego państwa członkowskiego UE lub EFTA, informacji o prawie wykonywania zawodu przez wskazaną osobę. Informacje są przekazywane poprzez System Wymiany Informacji na Rynku Wewnętrznym IMI.
7. KRDL przekazuje również ministrowi właściwemu do spraw zdrowia, do 31 maja każdego roku, sprawozdanie z działalności samorządu za rok ubiegły oraz na bieżąco przekazuje ministrowi uchwały podjęte przez KRDL i PKRDL. Minister właściwy do spraw zdrowia może zaskarżyć do Sądu Najwyższego sprzeczną z prawem uchwałę organu samorządu w terminie 3 miesięcy od dnia doręczenia tej uchwały. Minister może w celu realizacji tego uprawnienia zwrócić się do Krajowej Rady o przekazanie podjętej przez ten organ uchwały. Krajowa Rada przekazuje uchwałę w terminie 14 dni od dnia doręczenia wystąpienia ministra właściwego do spraw zdrowia.
   W VI kadencji KRDL minister zdrowia nie zaskarżył żadnej z uchwał KRDL.
8. KRDL powołała mediatora uchwałą Nr 118/VI/2023 Krajowej Rady Diagnostów Laboratoryjnych z dnia 19 maja 2023 roku w sprawie powołania mediatora wybierała na okres jednej kadencji diagnostę laboratoryjnego pełniącego funkcję mediatora w postępowaniach dotyczących odpowiedzialności zawodowej. W VI kadencji KRDL wybrało na funkcję mediatora dr n. med. i n. o zdr. Monikę Pintal-Ślimak.
   Rzecznik Odpowiedzialności Zawodowej, Sąd Diagnostów Laboratoryjnych, Wyższy Sąd Diagnostów Laboratoryjnych, z inicjatywy lub za zgodą stron, nie skierował spraw do postępowania mediacyjnego między pokrzywdzonym
   i obwinionym, o którym mowa w art. 105 ust. 1, lub diagnostą laboratoryjnym, którego dotyczy postępowanie. Mediator w okresie pełnienia funkcji prowadził działania promujące rolę mediatora, mediacji na łamach Gazety KIDL „Diagnosta Laboratoryjny” (stałe miejsce publikacji).
9. Przechowywanie i udostępnianie dokumentacji medycznej po śmierci diagnosty prowadzącego praktykę - w przypadku śmierci diagnosty laboratoryjnego wykonującego zawód w formie praktyki zawodowej KRDL może przejąć obowiązek przechowywania i udostępniania dokumentacji medycznej.
   W VI kadencji nie zostały złożone wnioski wymagające przechowywania dokumentacji.
10. Wznowiono działalność Kapituły Honorowej nagrody Sapere Aude

11. Obejmowanie patronatem Honorowym Samorządu wydarzeń istotnych dla środowiska
12. Współpraca z podmiotami zewnętrznymi w zakresie kształcenia ustawicznego
13. KRDL wdrożyła we współpracy z Ministerstwem Cyfryzacji usługę mObywatel w ramach samorządu zawodowego diagnostów laboratoryjnych.
14. KRDL w ramach porozumienia wdrożyła we współpracy z Ministerstwem Spraw Wewnętrznych i Administracji usługę dostępu do bazy PESEL.
    Działania na rzecz bezpieczeństwa diagnostów – kampania „Stop agresji wobec diagnostów".
15. Współdziałanie z samorządami Zawodów Zaufania Publicznego.
16. W ramach poprawy komunikacji - bezpośredni kontakt z diagnostami i laboratoriami w zakresie realizacji zadań realizacji zadań informacyjnych poprzez newslettery, stronę internetową, social media, treści w Gazecie KIDL Diagnosta Laboratoryjny; komunikaty Prezesa KRDL, Sekretarza KRDL i Skarbnika KRDL.

Inicjatywy Prezesa KRDL na rzecz diagnostów laboratoryjnych:

Diagnosta po godzinach:
Program „Diagnosta po godzinach" został stworzony z inicjatywy Moniki Pintal-Ślimak, Prezes Krajowej Rady Diagnostów Laboratoryjnych, jako projekt mający na celu zapewnienie diagnostom laboratoryjnym oraz ich rodzinom dodatkowych korzyści wykraczających poza działalność stricte zawodową. Program koncentruje się na poprawie jakości życia członków samorządu poprzez dostęp do preferencyjnych ofert w obszarze zdrowia, aktywności fizycznej, bezpieczeństwa socjalnego, kultury i wypoczynku.

W ramach programu uruchomiono szereg konkretnych inicjatyw. Jedną z pierwszych było nawiązanie współpracy z MEDICOVER SPORT, dzięki czemu diagności laboratoryjni uzyskali dostęp do pakietów sportowych wspierających aktywność fizyczną i profilaktykę zdrowotną.

Istotnym elementem programu było również przywrócenie i rozwinięcie systemu ubezpieczeń dla diagnostów laboratoryjnych. Członkowie samorządu uzyskali możliwość przystąpienia do

grupowych ubezpieczeń odpowiedzialności cywilnej (OC) oraz następstw nieszczęśliwych wypadków (NNW) na preferencyjnych warunkach, co wzmacnia bezpieczeństwo wykonywania zawodu i ochronę życia prywatnego. Ochronę ubezpieczeniową zapewniają m.in. STU ERGO Hestia SA oraz InterRisk TU SA VIG.

Z inicjatywy Prezes KRDL rozszerzono także ofertę benefitów kulturalnych i rekreacyjnych. Diagności laboratoryjni mogą korzystać ze zniżek na wydarzenia organizowane przez Teatr Muzyczny w Poznaniu oraz Filharmonię Świętokrzyską, a także z preferencyjnych voucherów pobytowych w sieci HOLIDAY PARK & RESORT.

Kolejnym przedsięwzięciem było uruchomienie programu rabatowego na paliwo, skierowanego zarówno do diagnostów prowadzących działalność gospodarczą, jak i zatrudnionych na podstawie umowy o pracę. Rozwiązanie to ma wymierny charakter finansowy i umożliwia obniżenie codziennych kosztów funkcjonowania członków samorządu.

Program obejmuje również działania wspierające rozwój zawodowy. Z inicjatywy Prezes KRDL nawiązano współpracę z Wydawnictwem MedPharm, dzięki której diagności laboratoryjni otrzymali specjalne rabaty na literaturę fachową z zakresu medycyny laboratoryjnej i nauk pokrewnych.

W trakcie sporządzania sprawozdania toczą się negocjacje z potencjalnymi partnerami w celu uzyskania zniżek między innymi na zakup samochodów osobowych.

4. CZĘŚĆ B – Realizacja zobowiązań nałożonych przez VI Krajowy Zjazd Diagnostów Laboratoryjnych (uchwała nr 36/2022)

1. Aktualizacja regulaminu Komisji Nagród i Odznaczeń

W kadencji prowadzono działania związane z funkcjonowaniem komisji nagród i odznaczeń oraz przyznawaniem nagród samorządowych oraz zaktualizowano regulamin przyznawania nagród uchwałą Nr 88/VI/2023 Krajowej Rady Diagnostów Laboratoryjnych z dnia 18 maja 2023 roku w sprawie uchwalenia Regulaminu działania Komisji Nagród i Odznaczeń

2. Model regionalnych struktur samorządu

Temat regionalizacji samorządu był analizowany w trakcie kadencji. Struktury regionalne/przedstawiciele wojewódzcy byli wzmacniane poprzez zwiększanie budżetów przedstawicieli wojewódzkich umożliwiających realizację zadań w tym promujących zawód i integracyjnych członków samorządu diagnostów laboratoryjnych. W zakresie realizowanych projektów szkoleniowych (dofinansowanych ze środków UE) przez samorząd podjęto decyzję o organizacji struktur koordynatorów regionalnych projektu szkoleniowego celem optymalizacji dostosowania potrzeb doskonalenia zawodowego do diagnostów z danych województw; kursy dla diagnostów laboratoryjnych i pozostałych zawodów medycznych w diagnostyce i terapii chorób Numer projektu: FERS.01.13-IP.07-0025/25/2767/2025/493 Projekt realizowany jest przez Krajową Izbę Diagnostów Laboratoryjnych w ramach programu Fundusze Europejskie dla Rozwoju Społecznego 2021-2027 współfinansowanego ze środków Europejskiego Funduszu Społecznego Plus.

3. Wybory delegatów online

W obecnym stanie prawnym nie jest dostępne przy wykorzystaniu środków bezpośredniego porozumiewania się na odległość. W tym zakresie niezbędne jest dokonanie zmian ustawowych i powołania kadencyjnej komisji wyborczej. Gdyż zgodnie z ustawą o medycynie laboratoryjnej jedynie określone organy KIDL mogą podejmować decyzje przy wykorzystaniu środków bezpośredniego porozumiewania się na odległość – nie dotyczy Zjazdu

4. Zapraszanie byłych Prezesów KRDL

Zadanie realizowane zwyczajowo przy organizacji wydarzeń samorządowych i Zjazdu. W VI kadencji na każde z wydarzeń organizowanych na szczeblu ogólnopolskim byli zapraszani wszyscy byli Prezesi KRDL. Była też możliwość, wystąpienia w Gazecie KIDL „Diagnosta Laboratoryjny”.

5. Waloryzacja składki do kwoty 35 zł

Postulat został zrealizowany; w drodze uchwały KRDL przyjęto wysokości składki członkowskiej 40 zł.

VI Kadencja
III Posiedzenie KRDL

Uchwała Nr 81/VI/2023
Krajowej Rady Diagnostów Laboratoryjnych
z dnia 18 maja 2023 roku

w sprawie wysokości składki członkowskiej

Na podstawie art. 88 pkt 11 ustawy z dnia 15 września 2022 roku o medycynie laboratoryjnej (Dz. U. poz. 2280) w związku z § 1 pkt 5 Uchwały Nr 36/2022 VI Krajowego Zjazdu Diagnostów Laboratoryjnych z dnia 16 grudnia 2022 r. w sprawie zobowiązania Krajowej Rady Diagnostów Laboratoryjnych do podjęcia działań określonych przez VI Krajowy Zjazd Diagnostów Laboratoryjnych, Krajowa Rada Diagnostów Laboratoryjnych uchwala, co następuje:

§ 1.
Ustala się wysokość składki członkowskiej w wysokości 40 (słownie: czterdzieści) złotych miesięcznie.

§ 2.
Traci moc uchwała Nr 48/II/2008 Krajowej Rady Diagnostów Laboratoryjnych z dnia 29 lutego 2008 roku w sprawie wysokości składki członkowskiej.

§ 3.
Uchwała wchodzi w życie z dniem podjęcia z mocą obowiązującą od dnia 1 lipca 2023 r.

Niniejsza uchwała została podjęta przy udziale 35 członków Krajowej Rady Diagnostów Laboratoryjnych na ogólną liczbę 38 członków:
1) za uchwałą – 25
2) przeciw uchwale – 0
3) wstrzymało się – 10

Imienny wykaz głosów stanowi załącznik do uchwały.

Sekretarz KRDL **Mateusz Józef Chmielarz**

Prezes KRDL **Monika Pintal-Ślimak**

LP.	Nazwisko i Imię	jak głosował
1	Monika Pintal-Ślimak	głosował ZA
2	Ewa Brzezińska	głosował ZA
3	Piotr Brzyśkiewicz	głosował ZA
4	Marta Budzińska	głosował ZA
5	Karolina Bukowska-Straková	głosował ZA
6	Mateusz Chmielarz	głosował ZA
7	Dariusz Duma	nie głosował
8	Katarzyna Fischer	nie głosował
9	Ewa Gomółka	głosował ZA
10	Anna Grudniewska	głosował ZA
11	Marzenna Gruszka	WSTRZYMAŁ się
12	Konrad Grzeszczak	głosował ZA
13	Liliana Guzik	WSTRZYMAŁ się
14	Monika Jabłonowska	głosował ZA
15	Bernadetta Jakubowicz	WSTRZYMAŁ się
16	Agnieszka Jeleń	WSTRZYMAŁ się
17	Magdalena Kościelniak-Ziemniak	głosował ZA
18	Iwona Kowalczyk	głosował ZA
19	Joanna Kowalska	nie głosował
20	Sylwia Kozłowska	głosował ZA
21	Katarzyna Krawczyk	WSTRZYMAŁ się
22	Renata Krygier	głosował ZA
23	Gabriela Langner	WSTRZYMAŁ się
24	Anna Lipnicka	głosował ZA
25	Sylwester Łużny	głosował ZA
26	Wojciech Markiewicz	głosował ZA
27	Anna Meyer-Stachowska	WSTRZYMAŁ się
28	Renata Mond-Paszek	głosował ZA
29	Sylwia Moskwa	WSTRZYMAŁ się
30	Beata Piekarska	głosował ZA
31	Jacek Pulit	głosował ZA
32	Elżbieta Stefaniuk	głosował ZA
33	Karolina Suchanek-Solowska	głosował ZA
34	Alicja Utracka	głosował ZA
35	Szymon Walter de Walthoffen	WSTRZYMAŁ się
36	Aldona Wierzbicka-Rucińska	WSTRZYMAŁ się
37	Małgorzata Wojtkowska	głosował ZA
38	Katarzyna Ziółkowska	głosował ZA

Rysunek 12. Uchwała nr 81/VI/2023 KRDL z 18.05.2023 r. w sprawie wysokości składki członkowskiej wraz z wykazem głosowania

6. Przywrócenie zbiorowego ubezpieczenia OC

W trakcie kadencji prowadzono analizy oraz działania zmierzające do wypracowania systemowych rozwiązań w zakresie zabezpieczenia odpowiedzialności zawodowej diagnostów laboratoryjnych. W wyniku przeprowadzonego postępowania w związku z uchwałą nr 108/VI/2023 Krajowej Rady Diagnostów Laboratoryjnych z dnia 18 maja 2023 r. w sprawie zobowiązania Prezydium Krajowej Rady Diagnostów Laboratoryjnych do wyboru towarzystwa ubezpieczeniowego w celu zapewnienia diagnostom laboratoryjnym możliwości zawarcia umowy ubezpieczenia odpowiedzialności cywilnej diagnostów laboratoryjnych za szkody wyrządzone przy wykonywaniu czynności medycyny laboratoryjnej wybrano uchwałą Nr 860-P/VI/2024 Prezydium Krajowej Rady Diagnostów Laboratoryjnych z dnia 23 stycznia 2024 roku brokera ubezpieczeniowego, który przygotował dla diagnostów laboratoryjnych ofertę preferencyjnych warunków ubezpieczenia odpowiedzialności cywilnej, obejmującą obowiązkowe ubezpieczenie OC dla praktyk zawodowych diagnostów laboratoryjnych.

Równolegle analizowano możliwość przywrócenia funkcjonującego w przeszłości modelu zbiorowego ubezpieczenia OC dla członków samorządu. Przeprowadzone konsultacje i analizy prawne wykazały jednak, że w aktualnym stanie prawnym brak jest jednoznacznej podstawy

prawnej umożliwiającej wdrożenie takiego rozwiązania wraz z poborem składki przez Izbę - Krajowa Izba nie może pełnić funkcji pośrednika ubezpieczeniowego.

W toku kadencji podjęto również współpracę z PZU w celu przygotowania dedykowanej oferty grupowego ubezpieczenia dla diagnostów laboratoryjnych. Mimo przedstawienia korzystnych warunków oraz przeprowadzenia działań informacyjnych niniejsza inicjatywa nie uzyskała wymaganego poziomu zainteresowania środowiska. Liczba diagnostów deklarujących chęć przystąpienia do programu okazała się niewystarczająca do uruchomienia grupowego ubezpieczenia na zaproponowanych warunkach.

Pomimo ograniczeń prawnych oraz niewystarczającego zainteresowania ofertą grupową, samorząd konsekwentnie podejmował działania mające na celu zwiększenie dostępności i atrakcyjności ochrony ubezpieczeniowej dla diagnostów laboratoryjnych, czego efektem było wynegocjowanie preferencyjnych warunków indywidualnego ubezpieczenia OC dostępnego dla członków samorządu.

7. Usunięcie symboli religijnych z pomieszczeń KIDL

W trakcie kadencji przedmiotem prac KRDL była kwestia realizacji wniosku dotyczącego usunięcia symboli religijnych z pomieszczeń Izby. Projekt uchwały w tej sprawie, został przedstawiony na posiedzeniu KRDL, sprawę skierowano do dalszych prac w Zespole ds. Legislacji.

Po przeanalizowaniu wniosku oraz zgłaszanych stanowisk uznano, że jego celem jest zapewnienie neutralności światopoglądowej przestrzeni KIDL przy jednoczesnym zachowaniu poszanowania dla przekonań wszystkich członków samorządu, respektując dotychczasową obecność różnych form pamiątek, stanowiących dary dla samorządu. W związku z tym utworzono w siedzibie KIDL miejsce pamięci, zgodnie z wypracowanymi ustaleniami i korespondencją prowadzoną w tej sprawie. Miejsce to umożliwia godne upamiętnienie osób związanych ze środowiskiem diagnostów laboratoryjnych, historią budynku.

Krajowa Rada uznała, że utworzenie takiego miejsca stanowi realizację intencji zawartej we wniosku i wypełnia zobowiązanie wynikające z decyzji Zjazdu. Jednocześnie znajdujące się w siedzibie Izby symbole o charakterze religijnym zostały potraktowane jako pamiątki

historyczne i dary przekazane Krajowej Izbie Diagnostów Laboratoryjnych przez osoby i instytucje współpracujące z samorządem na przestrzeni lat.

Przyjęte rozwiązanie pozwoliło pogodzić realizację wniosku dotyczącego neutralności światopoglądowej z poszanowaniem historii Izby oraz intencji Darczyńców przekazujących pamiątki na rzecz samorządu.

8. Udostępnianie członkom samorządu informacji o liczbie i o wysokości składek z wykorzystaniem systemu informatycznego;

DZIAŁANIA PODJĘTE PRZEZ VI KADENCJĘ KRDL, W SZCZEGÓLNOŚCI PRZEZ SKARBNIKA KRDL, W ZAKRESIE PORZĄDKOWANIA PROCESU WINDYKACJI ZALEGŁYCH SKŁADEK W RAMACH BIURA KRAJOWEJ RADY DIAGNOSTÓW LABORATORYJNYCH.

Głównym założeniem władz VI Kadencji jest wdrożenie systemowego podejścia do procesu windykacji zaległych składek członkowskich, w szczególności poprzez uporządkowanie i zindywidualizowanie podejmowanych czynności wobec każdego z diagnostów laboratoryjnych zalegającego ze składkami członkowskimi (zobowiązanych w świetle uregulowań przepisów ustawy o postępowaniu egzekucyjnym w administracji).
Zważywszy na rozbieżności w doktrynie co do charakteru prawnego składek członkowskich diagnostów laboratoryjnych oraz brak ugruntowanej linii orzeczniczej Sądu Najwyższego i Naczelnego Sądu Administracyjnego w tym zakresie, za podstawę dochodzenia tych należności przyjęto tryb administracyjnoprawny, zgodnie z dyspozycją art. 99 ustawy o medycynie laboratoryjnej (uprzednio art. 55 ustawy o diagnostyce laboratoryjnej).
Stanowiło to kontynuację założeń przyjętych już w Uchwale Nr 54/V/2019 Krajowej Rady Diagnostów Laboratoryjnych z dnia 7 czerwca 2019 roku w sprawie egzekucji nieopłaconych w terminie składek członkowskich w trybie przepisów o postępowaniu egzekucyjnym w administracji.
W pisemnym uzasadnieniu prawomocnego postanowienia Sądu Rejonowego dla m.st. Warszawy w Warszawie I Wydział Cywilny z dnia 13 maja 2016 roku, sygn. akt I C 4360/15 (utrzymanego następnie postanowieniem Sądu Okręgowego w Warszawie XXVII Wydział Cywilny - Odwoławczy z dnia 10 października 2016 roku wydanym w sprawie XXVII Cz 1972/16) *stosunek prawny pomiędzy Krajową Izbą Diagnostów Laboratoryjnych jako samorządem zawodowym diagnostów laboratoryjnych ma charakter*

administracyjnoprawny…. Relacja łącząca diagnostę laboratoryjnego z samorządem ma charakter quasi-administracyjny, albowiem Krajowa Izba Diagnostów Laboratoryjnych sprawuje swoiste władztwo nad członkami - diagnostami laboratoryjnymi, który znajduje swój wyraz m.in. w możliwości egzekucji składek członkowskich… Wpis na listę diagnostów laboratoryjnych pociąga za sobą konieczność respektowania i przestrzegania uchwał organów samorządu diagnostów laboratoryjnych, w tym uchwał dotyczących opłacania składek.
Wierzytelność ta nie ma charakteru cywilnoprawnego, lecz zbliżony do publicznoprawnego. Przemawia za tym fakt istnienia obowiązku jej świadczenia na rzecz podmiotu mającego wobec swoich członków uprawnienia władzy publicznej oraz nałożenie tego obowiązku mocą przepisu prawa o charakterze bezwzględnie obowiązującym. Konsekwentnie ustawodawca ustanowił dla tego obowiązku drogę egzekucji administracyjnej. W ten sposób ustawodawca w istocie uprzywilejował samorząd zawodowy diagnostów laboratoryjnych w stosunku do jego członków. Wszczęcie i prowadzenie egzekucji administracyjnej nie wymaga bowiem uzyskania sądowego tytułu egzekucyjnego, a zatem nie zachodzi potrzeba przeprowadzenia postępowania rozpoznawczego, ani w rozumieniu cywilnym, ani administracyjnym."
Dochodzenie więc przez Krajową Izbę Diagnostów Laboratoryjnych składek członkowskich od osoby formalnie wpisanej na listę diagnostów laboratoryjnych (jednakże nawet nigdy nie wykonującej zawodu diagnosty laboratoryjnego lub wykonującej zawód zagranicą) znajduje swoje oparcie w przepisach prawa powszechnie obowiązującego i stosownych regulacjach wewnętrznych samorządu diagnostów laboratoryjnych, co do których przestrzegania każdy z jego członków jest zobowiązany. Należy także zauważyć uregulowanie art. 98 ust. 1 pkt 1 uml, zgodnie z którym działalność samorządu jest finansowana m.in. ze składek członkowskich, opłat związanych z postępowaniem w sprawie wniosku o przyznanie prawa wykonywania zawodu diagnosty laboratoryjnego i wniosku o wpis do rejestru diagnostów oraz opłat za egzamin, o którym mowa w art. 11 ust. 3.
Dokonano przeglądu przepisów wewnętrznych obowiązujących w Krajowej Izbie Diagnostów Laboratoryjnych odnoszących się do szeroko pojętego procesu windykacji zaległych składek, zaktualizowania jej wysokości, przejrzenia udzielonych upoważnień oraz systemu udzielania ulg w ich spłacie celem ich nowelizacji i aktualizacji, m.in. z uwagi na wejście w życie ustawy o medycynie laboratoryjnej.

Wyrazem tego były Uchwały KRDL podjęte w VI Kadencji m.in. takie jak:

1) Uchwała nr 81/VI/2023 Krajowej Rady Diagnostów Laboratoryjnych z dnia 18 maja 2023 roku określająca od dnia 01 lipca 2023 roku wysokość obligatoryjnej składki z

tytułu członkostwa w Krajowej Izbie Diagnostów Laboratoryjnych na kwotę 40,00 złotych;

2) Uchwała Nr 128/VI/2023 Krajowej Rady Diagnostów Laboratoryjnych z dnia 22 września 2023 roku w sprawie umarzania zaległych składek członkowskich, zwalniania czasowego od obowiązku płatności składki członkowskiej, zmniejszania wysokości składki członkowskiej oraz rozkładania na raty płatności z tytułu zaległych składek członkowskich na rzecz Krajowej Izby Diagnostów Laboratoryjnych regulująca szeroko pojęty system udzielania ulg w spłacie zobowiązań oraz zwalniająca z obowiązku opłacania składek diagnostów laboratoryjnych, którzy ukończyli 70 rok życia;
3) Uchwała Nr 137/VI/2023 Krajowej Rady Diagnostów Laboratoryjnych z dnia 7 grudnia 2023 roku w sprawie upoważnienia Prezesa KRDL do udzielania i wypowiadania pełnomocnictw regulująca kwestie udzielania i wypowiadania pełnomocnictw do reprezentowania Krajowej Rady Diagnostów Laboratoryjnych oraz Krajowej Izby Diagnostów Laboratoryjnych we wszystkich sprawach przed Sądem Najwyższym, sądami powszechnymi, sądami administracyjnymi, organami administracji publicznej oraz w postępowaniach przed organami postępowania egzekucyjnego, w tym w postępowaniu egzekucyjnym w administracji oraz uchylająca w sposób formalno - prawny Uchwałę Nr 38/IV/2015 KRDL Krajowej Rady Diagnostów Laboratoryjnych z dnia 1 września 2015 roku w sprawie udzielenia pełnomocnictwa do reprezentowania Krajowej Izby Diagnostów Laboratoryjnych w postępowaniach sądowych oraz egzekucyjnych o zaległe składki członków Krajowej Izby Diagnostów Laboratoryjnych przed sądami powszechnymi oraz organami egzekucyjnymi.
4) Uchwała Nr 139/VI/2023 Krajowej Rady Diagnostów Laboratoryjnych z dnia 7 grudnia 2023 roku w sprawie upoważnienia Prezesa Krajowej Rady Diagnostów Laboratoryjnych oraz Skarbnika Krajowej Rady Diagnostów Laboratoryjnych do wykonywania w imieniu Krajowej Izby Diagnostów Laboratoryjnych jako Wierzyciela wszelkich czynności prawnych oraz faktycznych w zakresie egzekucji należności z tytułu nieopłaconych w terminie składek członkowskich, w tym wszczynania i prowadzenia postępowań sądowych i prowadzenia postępowań egzekucyjnych w administracji;
5) Uchwała Nr 140/VI/2023 Krajowej Rady Diagnostów Laboratoryjnych z dnia 7 grudnia 2023 roku w sprawie egzekucji nieopłaconych w terminie składek

członkowskich w trybie przepisów o postępowaniu egzekucyjnym w administracji zastępująca dotychczasową Uchwałę Nr 54/V/2019 Krajowej Rady Diagnostów Laboratoryjnych z dnia 7 czerwca 2019 roku w sprawie egzekucji nieopłaconych w terminie składek członkowskich w trybie przepisów o postępowaniu egzekucyjnym w administracji oraz wprowadzająca co do zasady cztery podstawowe etapy dochodzenia/windykacji składek:

a) windykację miękką - informacja o obowiązku zapłaty zaległych składek członkowskich,
b) upoważnienie KRDL dla Prezydium Krajowej Rady Diagnostów Laboratoryjnych do podejmowania uchwał określających wysokość zaległości z tytułu składek członkowskich danego diagnosty wraz z należnymi odsetkami za opóźnienie;
c) upomnienie wystawione w oparciu o przepisy art. 15 ustawy z dnia 17 czerwca 1966 r. o postępowaniu egzekucyjnym w administracji (tekst jednolity Dz.U. z 2023r., poz. 2505, z późn. zm.) oraz;
d) w dalszej kolejności tytułu wykonawczego skierowanego do właściwego Naczelnika Urzędu Skarbowego za pośrednictwem systemu eTW prowadzonego przez Izbę Administracji Skarbowej w Szczecinie (zaktualizowano dane dostępowe osób upoważnionych w ramach Biura KIDL (Administratorów lokalnych) wskazując osoby Prezesa KRDL oraz Skarbnika KRDL).

Warto wspomnieć, iż podjęto Uchwałę Nr 153/VI/2024 Krajowej Rady Diagnostów Laboratoryjnych z dnia 12 stycznia 2024 roku w sprawie Regulaminu Organizacyjnego Biura Krajowej Izby Diagnostów Laboratoryjnych, w której w ramach § 20 określono kompetencje Działu Spraw Wierzycielskich, który zastąpił Dział Egzekucji Administracyjnej, zarazem akcentując również w ramach jego kompetencji prowadzenie tzw. windykacji miękkiej przedmiotowych zaległości składkowych.

Obecnie Dziale Spraw Wierzycielskich pracują 3 osoby: Koordynator Działu - Pan Daniel Jasiński (wieloletni pracownik organów podatkowych, w tym specjalizujący się w prowadzeniu egzekucji administracyjnej w trybie upea), Pan Sebastian Zieliński (starszy specjalista) oraz - Pani Iwona Surowiecka (starszy specjalista). Pomoc prawną na podstawie umowy cywilno-prawnej zapewnia – radca prawny Pan Jarosław Paweł Oleksiuk. Przyjęto.

Warto zauważyć, iż egzekucja postanowień rzeczonej uchwały w toku VI Kadencji wymusiła gruntowną reorganizację i ponowne otwarcie postępowań wobec ogółu diagnostów laboratoryjnych posiadających zaległości z tytułu składek. W konsekwencji wdrożono

mechanizm, w myśl którego pełen cykl czynności windykacyjnych inicjowano priorytetowo wobec osób wykazujących najwyższy, niejednokrotnie wieloletni wymiar zadłużenia (w tym również zaległości od powstania samorządu).

Do diagnostów laboratoryjnych posiadających adresy e-mailowe w ramach posiadanej przez Biuro KIDL ewidencji wysyłano informacje o zaległościach w pierwszej kolejności drogą e-mailową z skrzynki pocztowej monitoring składek (ms@kidl.org.pl) założonej i dedykowanej do korespondencji e-mailowej w zakresie procesu windykacji. Do osób nie posiadających aktualnych adresów e-mailowych wysyłano informację o zaległościach składkowych w tradycyjnej formie pisemnej za pośrednictwem operatora pocztowego (w ujęciu liczbowym przedmiotowe dane zostaną przekazane w dalszej części sprawozdania).

W celu uzyskania danych o adresie oraz zgonach, z uwagi na brak dostępu w pierwszym przez Krajową Izbę Diagnostów Laboratoryjnych do bazy PESEL, wypracowano następujące rozwiązania prawne w celu uzyskania danych:

I. na podstawie art. 46 ust. 1 pkt 1 i 5 oraz z ostrożności także na podstawie art. 46 ust. 2 pkt 1 ustawy z dnia 24 września 2010 r. o ewidencji ludności (tekst jednolity Dz.U. z 2024 r. poz. 736, z późn. zm., zwanej dalej w skrócie ustawą o ewidencji ludności) występowano do Prezydenta m.st. Warszawy celem uzyskania danych (z uwagi na ograniczenia – możliwość wysłania 300 zapytań rocznie).

II. KIDL - jako Wierzyciel rozpoczął uzyskiwanie od organów egzekucyjnych - właściwych NUS informacji w trybie art. 36. § 1 upea, zgodnie z którym w zakresie niezbędnym do wszczęcia lub prowadzenia postępowania egzekucyjnego oraz udzielania pomocy na podstawie ustawy o wzajemnej pomocy organ egzekucyjny lub wierzyciel, o którym mowa w art. 5, może żądać od uczestników postępowania informacji i wyjaśnień, jak również zwracać się o udzielenie informacji do organów administracji publicznej oraz jednostek organizacyjnych im podległych lub podporządkowanych, a także innych podmiotów. Tą drogą uzyskiwano również informację o aktualnych danych adresowych diagnostów laboratoryjnych.

W drugim etapie uzyskano dostęp posiadanych danych przez Centrum E-Zdrowie a następnie do Bazy Pesel.

Podsumowując wszystkie wskazane wyżej etapy windykacji przewidziane przez Uchwałę windykacyjną są ewidencjonowane w ramach e-maila: ms@kidl.org.pl, dokumentacji papierowej, jak też poprzez nanoszenie dokumentacji do indywidualnych kont poszczególnych diagnostów laboratoryjnych w ramach funkcjonującego w KIDL systemu bazodanowego.

Zdiagnozowane problemy w związku z procesem windykacyjnym zaległych składek członkowskich.

Proces windykacyjny zaległych składek członkowskich był bardzo utrudniony z uwagi na liczne błędy w dotychczasowym księgowaniu wpłat od diagnostów laboratoryjnych na rzecz składek członkowskich. W szczególności należy tu wskazać błędy dotyczące księgowań wpłat na konta innych diagnostów laboratoryjnych we wcześniejszych kadencjach oraz podczas migracji danych ze starego systemu bazodanowego do nowego systemu bazodanowego nie zostały przeniesione wszystkie dokonane wpłaty przez diagnostów laboratoryjnych. Wyżej wymienione fakty spowodowały konieczność szczegółowej weryfikacji indywidualnych kont diagnostów laboratoryjnych.

Innym istotnym błędem był brak wprowadzania informacji dotyczących zwolnień/ zmniejszeń w obowiązku uiszczania składek członkowskich, który powoduje konieczność szczegółowej analizy konta diagnosty laboratoryjnego w celu ustalenia prawidłowej wysokości zaległości z tytułu składek członkowskich.

Należy tu również wskazać, że pracownicy biura KIDL podczas wysyłania zawiadomień/ upomnień w latach 2019 – 2022 przedstawiali diagnostom laboratoryjnym zaległości z tytułu składek członkowskich wyłącznie za 5 lat wstecz, pomijając wcześniejsze zaległości. W związku z powyższym w przypadku dokonania wpłaty przez diagnostę laboratoryjnego zaległych składek członkowskich zgodnie z otrzymanym zawiadomieniem/ upomnieniem, decyzją Prezydium KRDL podczas wysyłania bieżących zawiadomień/ uchwał/ upomnień uwzględniane były zaległości od ostatniego okresu zaległości wskazanych w zawiadomieniach/ upomnieniach z lat 2019 – 2022, natomiast w stosunku do nieuwzględnionych zaległości jest nanoszona stosowna informacja w systemie bazodanowym KIDL – umorzenie techniczne.

W związku z brakiem odpowiednich funkcjonalności nowego systemu bazodanowego KIDL m.in. automatycznego generowania pism procesowych z wyszczególnieniem zaległości z tytułu składek członkowskich za poszczególne miesiące oraz możliwością naliczania od nich odsetek, wszystkie czynności egzekucyjne dokonywane są ręcznie z wykorzystywaniem oprogramowania Microsoft Office, a następnie wprowadzane do systemu bazodanowego KIDL w zakładce ”dokumenty”. Brak automatycznego generowania wyżej wymienionych dokumentów i informacji, ma bezpośrednie przełożenie na zwiększenie czasochłonności związanej z przygotowywaniem wyżej wymienionych dokumentów i informacji ręcznie z wykorzystaniem pakietu Microsoft Office. W związku z ww. brakami konieczne opracowano niezbędne wzory dokumentów do prowadzenia postępowania egzekucyjnego:

- wzór kalkulatora odsetkowego (specyfikacji zaległości) – pozwalający na wyliczanie zaległych składek członkowskich wraz z należnymi odsetkami za poszczególne miesiące,
- wzór zawiadomienia o wysokości posiadanych zaległości – wykorzystywany zarówno do wysyłki za pośrednictwem poczty elektronicznej jak i poczty tradycyjnej,
- wzór uchwały określającej wysokość i zaległości z tytułu składek członkowskich,
- wzór upomnienia.

Realizacja procesu windykacji zaległych składek członkowskich w latach 2023 – 2026.

W okresie 2023 – 2026 (stan na 30 września 2026 r.) podejmowano szereg czynności mających na celu wyegzekwowanie zaległych składek członkowskich od diagnostów laboratoryjnych, poniżej przedstawiono czynności dokonane w celu wszczęcia postępowania egzekucyjnego w poszczególnych latach:

- 2023 r.:

Tabela 20. Czynności windykacyjne – 2023 r.

Lp.	Rodzaj	Ilość
1	informacje o wysokości zaległych składkach członkowski wraz z odsetkami za pośrednictwem e-mail	820

- 2024 r.:

Tabela 21. Czynności windykacyjne – 2024 r.

Lp.	Rodzaj	Ilość
1	informacje o wysokości zaległych składkach członkowski wraz z odsetkami za pośrednictwem e-mail	553
2	informacje o wysokości zaległych składkach członkowski wraz z odsetkami za pośrednictwem operatora pocztowego	1021
3	uchwały określające wysokość zaległości z tytułu składek członkowskich	153
4	upomnienia	41
5	tytuły wykonawcze	23
RAZEM		1791
6	wnioski o udostępnienie danych osobowych – do Prezydenta M. St. Warszawy	374

7	wnioski o udostępnienie danych osobowych – do Naczelników Urzędów Skarbowych	117

- 2025 r.:

Tabela 22. Czynności windykacyjne – 2025 r.

Lp.	Rodzaj	Ilość
1	informacje o wysokości zaległych składkach członkowski wraz z odsetkami za pośrednictwem e-mail	459
2	informacje o wysokości zaległych składkach członkowski wraz z odsetkami za pośrednictwem operatora pocztowego	388
3	uchwały określające wysokość zaległości z tytułu składek członkowskich	480
4	upomnienia	35
5	tytuły wykonawcze	19
RAZEM		1381
6	wnioski o udostępnienie danych osobowych – do Prezydenta M. St. Warszawy	300
7	wnioski o udostępnienie danych osobowych – do Naczelników Urzędów Skarbowych	209

- 2026 r. – stan na 30 września 2026 r.

Tabela 23. Czynności windykacyjne – 2026 r. (do 30.09.2026)

Lp.	Rodzaj	Ilość
1	informacje o wysokości zaległych składkach członkowski wraz z odsetkami za pośrednictwem e-mail	1237
2	informacje o wysokości zaległych składkach członkowski wraz z odsetkami za pośrednictwem operatora pocztowego	338
3	Informacje o wysokości zaległych zakładkach członkowskich do kwoty 240 zł – wysyłane przy pomocy nowego systemu bazodanowego KIDL	1247
3	uchwały określające wysokość zaległości z tytułu składek członkowskich	431
4	upomnienia	384
5	tytuły wykonawcze	16
RAZEM		3654

W wyniku podjętych ww. czynności wyegzekwowano następujące kwoty w poszczególnych latach:

- 2023 r.:

Tabela 24. Kwoty wyegzekwowane – 2023 r.

Lp.	Plan – kwota zaległych składek członkowskich	Należność główna – zaległe składki członkowskie	Odsetki	Koszty upomnienia	Razem
1	400 000,00 zł	209 604,56 zł	25 205,07 zł	0,00 zł	234 809,63 zł

- 2024 r.:

Tabela 25. Kwoty wyegzekwowane – 2024 r.

Lp.	Plan – kwota zaległych składek członkowskich	Należność główna – zaległe składki członkowskie	Odsetki	Koszty upomnienia	Razem
1	800 000,00 zł	856 799,86 zł	211 701,99 zł	32,00 zł	1 068 533,85 zł

- 2025 r.:

Tabela 26. Kwoty wyegzekwowane – 2025 r.

Lp.	Plan – kwota zaległych składek członkowskich*	Należność główna – zaległe składki członkowskie	Odsetki	Koszty upomnienia	Razem
1	1 200 000,00 zł	1 267 061,80 zł	218 060,89 zł	432,00 zł	1 485 554,69 zł

- 2026 r. – stan na 30 września 2026 r.

Tabela 27. Kwoty wyegzekwowane – 2026 r. (do 30.09.2026)

Lp.	Plan – kwota zaległych	Należność główna –	Odsetki	Koszty upomnienia	Razem

	składek członkowskich*	zaległe składki członkowskie			
1	1 850 000,00 zł	1 769 636,02 zł	247 515,88 zł	720,00 zł	2 017 871,90 zł

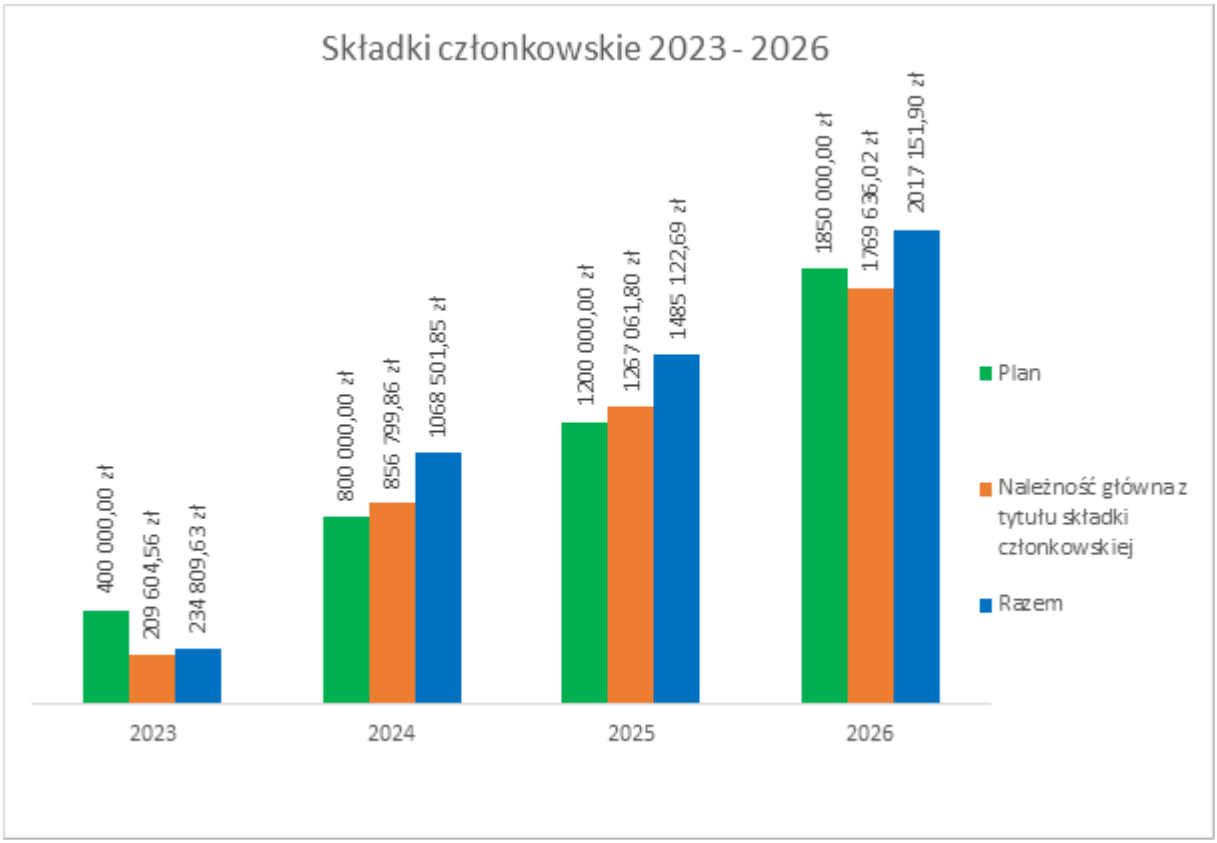

Rysunek 13. Składki członkowskie w latach 2023–2026 – plan i kwoty wyegzekwowane

* Należy tu również wskazać, że z uwagi na wcześniejsze wykonanie planu nakreślonego na początku roku, był on zwiększany co przedstawia się następująco w poszczególnych latach:

- 2025 r. – pierwotny plan 640 000,00 zł (sześćset czterdzieści tysięcy złotych) zwiększony na podstawie uchwały z nr 254/VI/2025 Krajowej Rady Diagnostów Laboratoryjnych z dnia 9 grudnia 2025 roku w sprawie zmiany uchwały Nr 201/VI/2025 Krajowej Rady Diagnostów Laboratoryjnych z dnia 20 lutego 2025 roku w sprawie przyjęcia planu dochodów i wydatków Krajowej Izby Diagnostów Laboratoryjnych na 2025 rok do kwoty 1 200 000,00 zł (jeden milion dwieście tysięcy złotych) – zwiększenie o 560 000,00 zł (pięćset sześćdziesiąt tysięcy złotych);
- 2026 r. – pierwotny plan 1 300 000,00 zł (jeden milion trzysta tysięcy złotych) zwiększony na podstawie uchwały z nr 312/VI/2026 Krajowej Rady Diagnostów Laboratoryjnych z dnia 3 września 2026 roku w sprawie zmiany uchwały Nr

272/VI/2026 Krajowej Rady Diagnostów Laboratoryjnych z dnia 26 stycznia 2026 roku w sprawie przyjęcia planu dochodów i wydatków Krajowej Izby Diagnostów Laboratoryjnych na 2026 rok do kwoty 1 850 000,00 zł (jeden milion osiemset pięćdziesiąt tysięcy złotych) – zwiększenie o 550 000,00 zł (pięćset pięćdziesiąt tysięcy złotych);

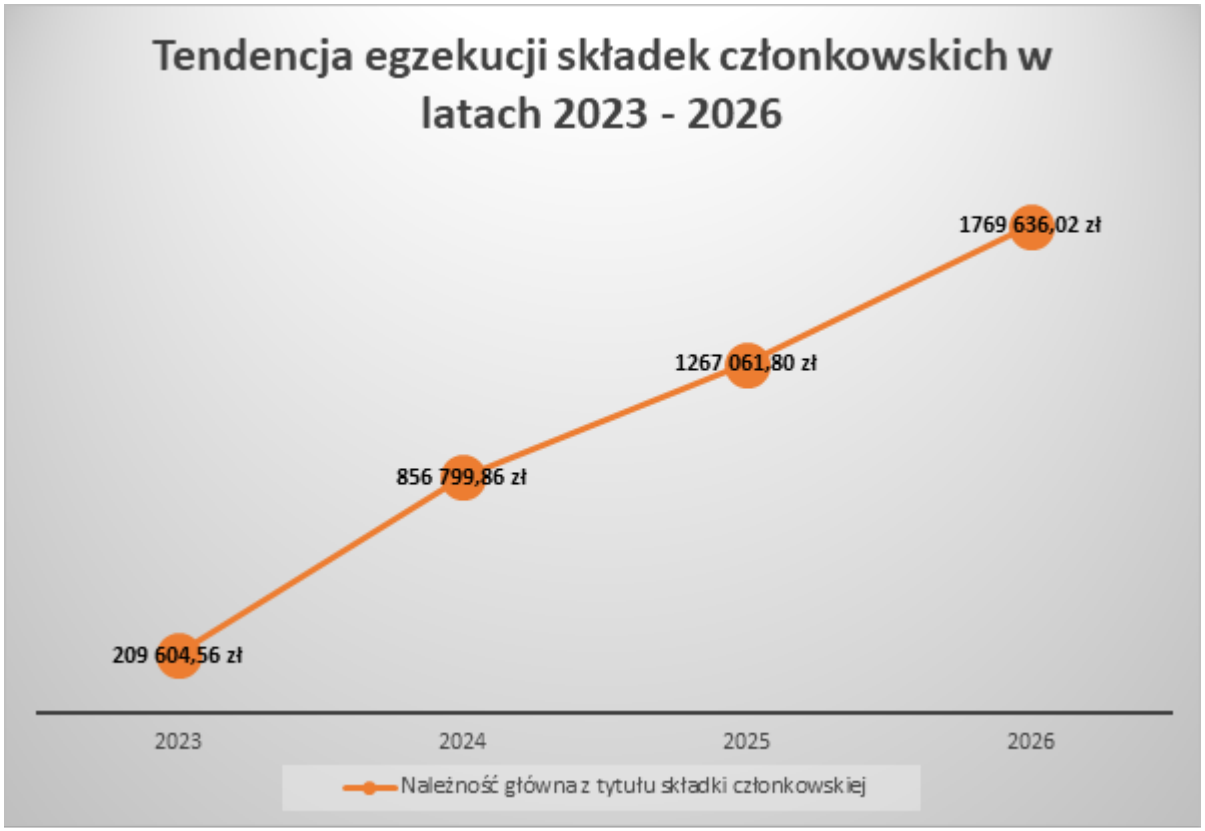

Rysunek 14. Tendencja egzekucji składek członkowskich w latach 2023–2026

Realizacja procesu udzielania ulg w spłacie zobowiązań z tytułu składek członkowskich w latach 2023 – 2026.

W ramach realizacji Uchwały Nr 128/VI/2023 Krajowej Rady Diagnostów Laboratoryjnych z dnia 22 września 2023 roku w sprawie umarzania zaległych składek członkowskich, zwalniania czasowego od obowiązku płatności składki członkowskiej, zmniejszania wysokości składki członkowskiej oraz rozkładania na raty płatności z tytułu zaległych składek członkowskich na rzecz Krajowej Izby Diagnostów Laboratoryjnych, w okresie 2023 – 2026 (stan na 31 sierpnia 2026 r.), podejmowano szereg rozstrzygnięć z zakresu ulg w spłacie zobowiązań z tytułu składek członkowskich, poniżej przedstawiamy rozstrzygnięcia w poszczególnych latach:

- 2023 r.:

Tabela 28. Rozpatrzone wnioski o ulgi w spłacie składek – 2023 r.

Lp.	Rodzaj	Ilość
1	decyzje rozkładające na raty spłatę zaległości (w tym również samych harmonogramów ratalnych spłaty)	13
2	decyzje umarzające zaległości z tytułu składek członkowskich/ odsetek za zwłokę	1
3	decyzje odmawiające umorzenia zaległości z tytułu składek członkowskich/ odsetek za zwłokę	16
4	decyzje udzielające zwolnienia od obowiązku płacenia składek członkowskich	73
5	decyzje odmawiające zwolnienia od obowiązku płacenia składek członkowskich	11
6	decyzje udzielające zmniejszenia wysokości składek członkowskich	25
7	decyzje odmawiające zmniejszenia wysokości składek członkowskich	16
RAZEM		155

- 2024 r.:

Tabela 29. Rozpatrzone wnioski o ulgi w spłacie składek – 2024 r.

Lp.	Rodzaj	Ilość
1	decyzje rozkładające na raty spłatę zaległości (w tym również samych harmonogramów ratalnych spłaty)	198
2	decyzje umarzające zaległości z tytułu składek członkowskich/ odsetek za zwłokę	226
3	decyzje odmawiające umorzenia zaległości z tytułu składek członkowskich/ odsetek za zwłokę	171
4	decyzje udzielające zwolnienia od obowiązku płacenia składek członkowskich	85
5	decyzje odmawiające zwolnienia od obowiązku płacenia składek członkowskich	32
6	decyzje udzielające zmniejszenia wysokości składek członkowskich	49
7	decyzje odmawiające zmniejszenia wysokości składek członkowskich	16
RAZEM		777

- 2025 r.:

Tabela 30. Rozpatrzone wnioski o ulgi w spłacie składek – 2025 r.

Lp.	Rodzaj	Ilość
1	decyzje rozkładające na raty spłatę zaległości (w tym również samych harmonogramów ratalnych spłaty)	236
2	decyzje umarzające zaległości z tytułu składek członkowskich/ odsetek za zwłokę	305
3	decyzje odmawiające umorzenia zaległości z tytułu składek członkowskich/ odsetek za zwłokę	185
4	decyzje udzielające zwolnienia od obowiązku płacenia składek członkowskich	27
5	decyzje odmawiające zwolnienia od obowiązku płacenia składek członkowskich	8
6	decyzje udzielające zmniejszenia wysokości składek członkowskich	35
7	decyzje odmawiające zmniejszenia wysokości składek członkowskich	3
RAZEM		799

- 2026 r. – stan na 30 września 2026 r.

Tabela 31. Rozpatrzone wnioski o ulgi w spłacie składek – 2026 r. (do 30.09.2026)

Lp.	Rodzaj	Ilość
1	decyzje rozkładające na raty spłatę zaległości (w tym również samych harmonogramów ratalnych spłaty)	222
2	decyzje umarzające zaległości z tytułu składek członkowskich/ odsetek za zwłokę	170
3	decyzje odmawiające umorzenia zaległości z tytułu składek członkowskich/ odsetek za zwłokę	72
4	decyzje udzielające zwolnienia od obowiązku płacenia składek członkowskich	20
5	decyzje odmawiające zwolnienia od obowiązku płacenia składek członkowskich	7
6	decyzje udzielające zmniejszenia wysokości składek członkowskich	43
7	decyzje odmawiające zmniejszenia wysokości składek członkowskich	4
RAZEM		538

W wyniku podjętych rozstrzygnięć umorzono i rozłożono na raty następujące kwoty w poszczególnych latach:

- 2023 r.:

Tabela 32. Kwoty umorzone i rozłożone na raty – 2023 r.

Lp.	Rodzaj ulgi	Należność główna – zaległe składki członkowskie	Odsetki	Razem
1	Rozłożenie na raty spłaty zaległości	20 140,89 zł	2 232,86 zł	22 373,75 zł
2	Umorzenie		103,42 zł	103,42 zł

- 2024 r.:

Tabela 33. Kwoty umorzone i rozłożone na raty – 2024 r.

Lp.	Rodzaj ulgi	Należność główna – zaległe składki członkowskie	Odsetki	Razem
1	Rozłożenie na raty spłaty zaległości	315 731,90 zł	64 589,80 zł	380 321,70 zł
2	Umorzenie	95 326,10 zł	137 226,50 zł	233 552,60 zł

- 2025 r.:

Tabela 34. Kwoty umorzone i rozłożone na raty – 2025 r.

Lp.	Rodzaj ulgi	Należność główna – zaległe składki członkowskie	Odsetki	Razem
1	Rozłożenie na raty spłaty zaległości	336 397,77 zł	36 800,80 zł	373 198,57 zł
2	Umorzenie	137 584,71 zł	181 917,20 zł	319 504,91 zł

- 2026 r. – stan na 30 września 2026 r.

Tabela 35. Kwoty umorzone i rozłożone na raty – 2026 r. (do 30.09.2026)

Lp.	Rodzaj ulgi	Należność główna – zaległe składki członkowskie	Odsetki	Razem
1	Rozłożenie na raty spłaty zaległości	281 146,10 zł	36 571,80 zł	317 717,90 zł
2	Umorzenie	77 512,45 zł	54 657,70 zł	132 170,15 zł

Sprawy sądowe prowadzone przed Wojewódzkim i Naczelnym Sądem Administracyjnym w Warszawie

Tabela 36. Sprawy przed WSA i NSA w Warszawie

Lp.	Nr sprawy w ramach Biura KIDL/Działu Spraw Wierzycielskich	Sygn. akt I Instancji/ Sygn. akt II Instancji	Istotne czynności z przebiegu postępowania sądowoadministracyjnego/egzekucyjnego
1	Kwestionowanie Uchwały PKRDL określającej wysokość składki członkowskiej - L.dz. 01764/04/25	V SA/Wa 1812/25	1)Postanowienie WSA w Warszawie z dnia 11 grudnia 2025 roku w przedmiocie odrzucenia skargi z uwagi na niedopuszczalność drogi sądowoadministracyjnych; 2)Skarga kasacyjna KRDL na ww. orzeczenie z dnia 14 stycznia 2026 roku do NSA w Warszawie; 3)Postanowienie WSA w Warszawie z dnia 02 września 2026 roku w przedmiocie odrzucenia skargi kasacyjnej KRDL; 4)Zażalenie KRDL z dnia 14 września 2026 roku na ww. postanowienie o odrzuceniu skargi kasacyjnej KRDL. 5)Sprawa w toku.
2	Kwestionowanie postanowienia	V SA/Wa 2675/25	1) Pismo procesowe KRDL z dnia 23 września 2025 roku;

	odnośnie stwierdzenia przekroczenia terminu do wniesienia wniosku o ponowne rozpoznanie sprawy - L.dz. 04745/11/2024/DJ, 163/skr/03/2025 02020/04/2025/I.S., 03597/09/2025/JO; 02995/08/2026/JO		2) Pismo procesowe Skarżącej z dnia 13 października 2025 roku stanowiące odpowiedź na skargę z dnia 08 września 2025 roku; 3) Wyrok WSA w Warszawie z dnia 21 sierpnia 2026 roku w przedmiocie oddalenia skargi Pani Moniki Czerepak; 4) Wniosek KRDL o sporządzenie pisemnego uzasadnienia orzeczenia przed Sąd I Instancji; 5) Wpływ w dniu 05 października 2026 roku przez system EPUAP odpisu wyroku Sądu I Instancji wraz z pisemnym uzasadnieniem; 6) Sprawa w toku
3	Zarzuty w trakcie egzekucji administracyjnej (przedawnienie) Nr tytułu wykonawczego: 05019/12/2024/DJ - ZAKOŃCZONA	BRAK SYGN. AKT SĄDOWYCH	Znak sprawy w US w Słupicach: 0806-SEE.7114.3.2025.812, postępowanie egzekucyjne zakończone.
4	Skarga na uchwałę KRDL w sprawie stwierdzenia uchybienia terminu na złożenie wniosku o ponowne rozpatrzenie sprawy - L.dz. 04878/11/2024/JO 00011/01/2026/JO	V SA/Wa 728/25 / II GSK 2607/26	1) Rozprawa w dniu 31.10.2025 roku, godzina 10.30, s. B; 2) Odroczenie wydania orzeczenia do dnia 07 listopada 2025 roku, godzina 13.30, s. B; 3) Postanowienie WSA w Warszawie z dnia 07 listopada 2025 roku o odrzuceniu skargi kasacyjnej z uwagi na niedopuszczalność drogi sądowoadministracyjnej; 4) Doręczenie w dniu 10 grudnia 2025 roku odpisu orzeczenia wraz z pisemnym uzasadnieniem;

			5) Skarga kasacyjna organu KRDL z dnia 09 stycznia 2026 roku do NSA w Warszawie na postanowienie z punktu 3; 6) Zażalenie Pani Ewy Kurowskiej z dnia 05 stycznia 2026 roku na postanowienie WSA w Warszawie z dnia 07 listopada 2025 roku; 7) Pismo procesowe KRDL z dnia 30 stycznia 2026 roku w przedmiocie ww. zażalenia Pani Ewy Kurowskiej wraz z wnioskiem o jego odrzucenie; 8) Odpowiedź Pani Ewy Kurowskiej z dnia 13 lutego 2026 roku na skargę kasacyjną KRDL; 9) Postanowienie WSA w Warszawie z dnia 26 marca 2026 roku w przedmiocie odrzucenia zażalenia Pani Ewy Kurowskiej; 10) Zażalenie Pani Ewy Kurowskiej do NSA w Warszawie na postanowienie WSA z dnia 26 marca 2026 roku w przedmiocie odrzucenia jej zażalenia; 11) Doręczenie w dniu 06przez NSA w Warszawie odpowiedzi Pani Ewy Kurowskiej z dnia 13 lutego 2026 roku na skargę kasacyjną KRDL; 12) Sprawa w toku - przed NSA w Warszawie.
5	Skarga do WSA w Warszawie na Uchwałę PKRDL w przedmiocie określenia zaległości składkowych - L.dz. 00378/02/2026/JO	V SA/Wa 1611/26	BRAK CZYNNOŚCI PROCESOWYCH WSA W WARSZAWIE W PRZEDMIOTOWEJ SPRAWIE, SPRAWA W TOKU

6	Skarga do WSA w Warszawie na Uchwałę PKRDL w przedmiocie określenia zaległości składkowych - L.dz. 4514/08/2025, 406/skr/08/2025, 00378/02/2026/JO 04566/08/2026	V SA/Wa 2809/25	1) Rozprawa w dniu 17.06.2026 roku, godzina 13.15, s. B; 2) Postanowienie WSA w Warszawie z dnia 17 czerwca 2026 roku roku o odrzuceniu skargi z uwagi na niedopuszczalność drogi sądowoadministracyjnej; 3) Doręczenie w dniu 07 sierpnia 2026 roku odpisu orzeczenia wraz z pisemnym uzasadnieniem; 4) Skarga kasacyjna organu KRDL z dnia 07 września 2026 roku do NSA w Warszawie na postanowienie z punktu 2; 5) Sprawa w toku.
7	Skarga do WSA w Warszawie na Uchwałę PKRDL w przedmiocie określenia zaległości składkowych L.dz. 03201/08/2025/JO, 536/skr/11/2025 499/skr10/2025 461/skr/09/2025 ZAKOŃCZONA	V SA/Wa 3302/25	1) Postanowienie WSA w Warszawie z dnia 19 maja 2026 roku w przedmiocie odrzucenia skargi do WSA z uwagi na brak uzupełnienia przez pełnomocnika Skarżącej braków formalnych - uzupełniającej opłaty od skargi; 2) Sprawa zakończona w ujęciu sądowoadministracyjnym.
8	Zarzuty w toku egzekucji administracyjnej L.dz. 3101/06/2024/JO 02824/07/2025/JO ZAKOŃCZONA	BRAK SYGN. AKT SĄDOWYCH	Nr sprawy egzekucyjnej NUS II w Gdańsku: 2206-SEE.7113.818.2025

9	Skarga na decyzję Skarbnika KRDL działającego w imieniu KRDL co do odmowy całkowitego umorzenia należności składkowych 03927/12/2025/S.Z. 2002/08/2026/I.S. 501/skr/09/2026	BRAK SYGN. AKT SĄDOWYCH	Sprawa na etapie sporządzania odpowiedzi na skargę do WSA w Warszawie.

Podsumowanie:

I. Spraw sądowoadministracyjnych oraz wpadkowych/spornych w zakresie prowadzonej egzekucji administracyjnej w ramach Działu Spraw Wierzycielskich prowadzonych w VI kadencji KRDL - 9;

II. Sprawy zakończone na dzień 30 września 2026 r. - 3;

III. Sprawy w toku - 6, w tym:

A) Na etapie przed sądem administracyjnym I instancji - WSA w Warszawie – 4 SPRAWY:

- V SA/WA 2675/25,
- V SA/WA 1611/26,
- V SA/WA 2809/25
- sprawa na etapie odpowiedzi na skargę do WSA;

B) na etapie przed sądem II instancji - NSA w Warszawie - 2 SPRAWY:

- V SA/WA 1812/25
- V SA/WA 728/25 (II GSK 2607/26).

Propozycje usprawnienia procesu windykacji zaległych składek członkowskich

Mając na uwadze konieczność usprawnienia i zwiększenia efektywności procesu windykacyjnego zaległych składek członkowskich niezbędnym jest aby zaimplementować do systemu bazodanowego KIDL, funkcjonalności związane z zautomatyzowaniem szeroko rozumianego procesu windykacyjnego. System bazodanowy musi umożliwiać automatyczne

generowanie pism i informacji, w szczególności: zawiadomień o wysokości posiadanych zaległości w rozbiciu na poszczególne okresy wraz z należnymi odsetkami przez diagnostów laboratoryjnych, projektów uchwał określających wysokość posiadanych zaległości przez diagnostów laboratoryjnych, upomnień oraz umożliwiać automatyczną migrację ewentualnych tytułów wykonawczych do systemu eTW. System bazodanowy KIDL w celu automatyzacji procesów windykacyjnego musi posiadać funkcję rejestrujące poszczególne etapy przebiegu procesu windykacyjnego i w przypadku braku wywiązania się przez diagnostyce laboratoryjnego z obowiązku uiszczenia składki na poszczególnym etapie automatycznie informować o konieczności przejścia do kolejnego etapu np. w przypadku braku wpłaty na zawiadomienie o wysokości zaległości system powinien wygenerować informacje o konieczności przygotowania projektu uchwały określającej. System musi również zawierać funkcjonalności związane z automatyzacją wysyłane korespondencji w związku z zaległościami z tytułu składek członkowskich tj. w przypadku wysyłki na adresy elektroniczne – możliwość masowej wysyłki wiadomości e-mail, w przypadku wysyłki za pośrednictwem operatora pocztowego – możliwość generowania dokumentów do masowej wysyłki np. przy wykorzystaniu PUH.

Ponadto system bazodanowy KIDL musi również posiadać funkcjonalność związaną z rejestracją szeroko rozumianych decyzji ulgowych tj.: decyzji zawieszających obowiązek uiszczania składek członkowskich, decyzji zmniejszających wysokość składki członkowskiej oraz w szczególności decyzji umarzających zaległości w składkowe oraz rozkładające zapłatę zaległych składek członkowskich na raty. W przypadku udzielenia ulgi w postaci rozłożenia na raty zapłaty składek członkowskich system powinien wygenerować nowy przepis wynikający z decyzji rozkładającej na raty zapłatę składek członkowskich bądź przesłanego harmonogramu ratalnego, to w znaczący sposób ułatwi monitorowanie wywiązywania się przez diagnostów laboratoryjnych zawartych układów ratalnych.

W systemie bazodanowym musi znajdować się również rozbudowany mechanizm dotyczący księgowania wpłat na składki członkowskie, umożliwiający automatyczne przeliczanie przez system wpłat na należność główną oraz należne odsetki za zwłokę, Jak również funkcję automatycznego księgowania wpłat dotyczących składek członkowskich spełniających określone warunki. Ponadto w celu usprawnienia automatycznego księgowania wpłat na rzecz składek członkowskich konieczne jest również wprowadzenie mechanizmów kontroli, dzięki którym system automatycznie będzie kierował do ręcznej weryfikacji spłaty dokonywane na błędne numery subkont.

Ponadto mając na uwadze prawidłowe zarządzanie wierzytelnościami z tytułu składek członkowskich rekomendujemy o rozważenie umorzenia/odpisania należności z tytułu składek członkowskich, w szczególności należnych od osób zmarłych, skreślonych przed 2023 r. oraz nieposiadających prawa wykonywania diagnosty laboratoryjnego.

9. Rezygnacja z przesyłania kopii certyfikatów

KRDL wprowadziło w związku z wejściem w życie nowej regulacji - Rozporządzenie Ministra Zdrowia z dnia 7 grudnia 2023 r. w sprawie ustawicznego rozwoju zawodowego diagnosty laboratoryjnego - możliwość przesyłania informacji o zakończonym okresie ustawicznego rozwoju zawodowego diagnosty laboratoryjnego w postaci elektronicznej przy użyciu wzoru karty doskonalenia zawodowego diagnosty laboratoryjnego. Dodatkowo w ramach cyfryzacji procesów samorządowych podejmowano działania ograniczające obieg dokumentacji papierowej i rozwijające elektroniczną obsługę członków samorządu.
https://kidl.org.pl/page/view?id=6414


Krajowa Izba Diagnostów Laboratoryjnych
ul. Konopacka 4, 03-428 Warszawa
Tel.: +48 22 741 21 55
E-mail: biuro@kidl.org.pl

KRAJOWA IZBA DIAGNOSTÓW LABORATORYJNYCH
KIDL

KARTA DOSKONALENIA ZAWODOWEGO DIAGNOSTY LABORATORYJNEGO

NR 12345 / X

Rysunek 15. Wzór karty doskonalenia zawodowego diagnosty laboratoryjnego

10. Wynagrodzenia organów sądownictwa samorządowego

W kadencji KRDL podejmowała działania - prace te rozpoczęto poprzez wspólne prace Sądów i Sekretarza KRDL na początku 2024 roku, inicjatywy dotyczące uregulowania w drodze

uchwały zasady wynagradzania osób wykonujących funkcje samorządowe, przedstawiając założenia merytoryczne w projekcie uchwały, wnioskując do właściwych organów Sąd Diagnostów Laboratoryjnych i Wyższy Sąd Diagnostów Laboratoryjnych - o przedstawienie propozycji wysokości wynagrodzeń, ostatecznego brzmienia przepisów merytorycznych. KRDL w budżecie zapewniła środki finansowe na realizację wynagrodzeń w formie przewidzianej uchwałą VI KZDL. Zgodnie z ustaleniami z reprezentacją Organów projekt uchwały ma być przedmiotem obrad ostatniego posiedzenia KRDL VI kadencji.

11. Zwołanie VII KZDL w I kwartale 2027 r.

Prowadzono przygotowania organizacyjne, finansowe i formalne związane z VII Krajowym Zjazdem Diagnostów Laboratoryjnych. Został powołany przez Prezesa KRDL na poziomie operacyjnym Zespół do przygotowania wyborów i organizacji Zjazdu. Zwołanie VII KZDL w I kwartale 2027 roku nie było możliwe bez zmian ustawowych. Poniżej wnioski z opinii prawnej w przedmiotowej sprawie.

Wnioski:

Biorąc powyższe pod uwagę należy stwierdzić, że:

1. ustawa o medycynie laboratoryjnej jednoznacznie wskazuje, że kadencja organów samorządu zawodowego diagnostów laboratoryjnych trwa 4 lata. Przepisy nie przewidują możliwości wydłużenia kadencji;
2. kadencja organów samorządu wynika z ustawy i nie może być przedłużana w drodze uchwał organów samorządu. Przepis ustawy nie może być bowiem zmieniony, uchylony lub uzupełniony przepisami rangi podustawowej a tym bardziej jakimkolwiek źródłem prawa wewnętrznie obowiązującego, tj, uchwałą Krajowej Rady Diagnostów Laboratoryjnych;
3. ewentualne wydłużenie kadencji organów samorządu zawodowego diagnostów laboratoryjnych mogłoby wynikać z przepisów szczególnych rangi ustawowej. Mogłyby to być np. nadzwyczajne okoliczności związane np. z wprowadzeniem stanu wyjątkowego lub stanu klęski żywiołowej, tudzież stanu zagrożenia np. epidemicznego. Wprowadzenie takich ekstraordynaryjnych stanów mogłoby uzasadniać wydłużenie ustawowych terminów kadencji organów samorządu;
4. co prawda przepisy milczą w przedmiocie konieczności wyznaczenia terminu Zjazdu w taki sposób, aby odbył się on przed upływem dotychczasowej kadencji, niemniej jednak nieuzasadnione wyznaczenie terminu Zjazdu po upływie czteroletniej kadencji może być potraktowane jako arbitralne obejście przepisów ustawy o kadencyjności organów samorządu. Uchwała taka mogłaby być uznana za niezgodną z prawem i jako taka uchylona na skutek kontroli Sądu Najwyższego;

5. Przewidziana przepisami ustawy o medycynie laboratoryjnej – art. 78 ust. 1 – możliwość (uprawnienie) do działania organów samorządu do czasu ukonstytuowania się nowo wybranych organów, dotyczy uprawnienia w zakresie podejmowania czynności w imieniu organu, ale już po dokonaniu wyboru nowego organu.

Rysunek 16. Wnioski z opinii prawnej dotyczącej kadencji organów i terminu VII KZDL

12. Zapewnienie obsługi prawnej organów samorządu

Zapewniono stałą pomoc prawną organom KIDL. Organy samorządu zawodowego korzystały z pomocy prawnej realizowanej przez adwokatów, radców prawnych w ramach wydzielonych budżetów zapewnionych dla poszczególnych organów i zespołu wizytatorów.
Został wzmocniony pion odpowiedzialności zawodowej oraz Zespół Wizytatorów KRDL.

13. Wprowadzenie kadencyjności członków KRDL

Ustawa o medycynie laboratoryjnej określa w katalogu zamkniętym ograniczenie dwukadencyjność dookreślonych funkcji w samorządzie nie obejmując tym członków KRDL. Zgodnie z art. 78 ust. 1 ustawy kadencja organów samorządu, trwa 4 lata, jednak organy są obowiązane działać do czasu ukonstytuowania się nowo wybranych organów. Funkcje prezesa Krajowej Rady, wiceprezesa Krajowej Rady, sekretarza Krajowej Rady, skarbnika Krajowej Rady, Rzecznika, przewodniczącego Sądu Diagnostów Laboratoryjnych, przewodniczącego Wyższego Sądu Diagnostów Laboratoryjnych, przewodniczącego Komisji Rewizyjnej można nieprzerwanie pełnić nie dłużej niż przez dwie następujące po sobie kadencje.

5. DZIAŁALNOŚĆ KRAJOWEJ RADY DIAGNOSTÓW LABORATORYJNYCH i PREZYDIUM KRDL

W czasie trwania VI Kadencji na 27 posiedzeniach Krajowej Rady Diagnostów Laboratoryjnych i 56 posiedzeniach Prezydium KRDL podejmowano uchwały i stanowiska umożliwiające realizację założeń programowych KRDL, a także bieżące prace samorządu, m.in. w zakresie prowadzenia rejestru diagnostów laboratoryjnych i ewidencji medycznych laboratoriów diagnostycznych, przyznawania i stwierdzania utraty prawa wykonywania zawodu, dochodzenia zaległych składek członkowskich oraz opiniowania projektów aktów prawnych, w szczególności związanych z wdrażaniem ustawy o medycynie laboratoryjnej.

Tabela 37. Posiedzenia, uchwały i stanowiska KRDL i Prezydium KRDL w VI kadencji

Organ	Posiedzenia	Uchwały	Stanowiska
Krajowa Rada Diagnostów Laboratoryjnych	27	323	373
Prezydium KRDL	56	4 645	3

KRAJOWA RADA DIAGNOSTÓW LABORATORYJNYCH

Krajowa Rada odbyła 27 posiedzeń, podejmując na posiedzeniach oraz w trybie obiegowym łącznie 323 uchwały oraz 373 stanowiska. Wśród stanowisk 29 dotyczyło przedstawienia wniosków w sprawach regulacji z zakresu ochrony zdrowia, natomiast 344 dotyczyło opiniowania projektów aktów prawnych przedkładanych samorządowi do zaopiniowania. W 139 z nich KRDL zgłosiła uwagi merytoryczne, co odzwierciedla aktywny udział samorządu w kształtowaniu przepisów dotyczących medycyny laboratoryjnej i ochrony zdrowia.

Rysunek 17. Liczba uchwał KRDL w latach 2023–2026

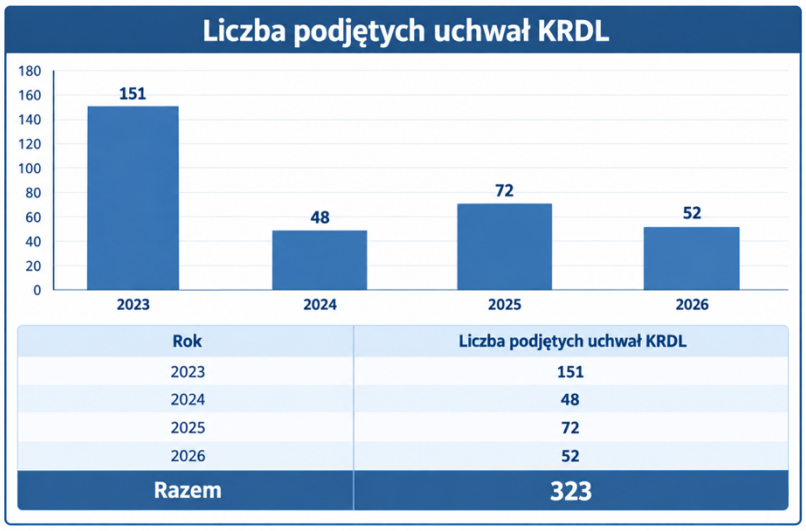

Rok	Liczba podjętych uchwał KRDL
2023	151
2024	48
2025	72
2026	52
Razem	**323**

W trakcie VI kadencji KRDL odbyła łącznie 27 formalnych posiedzeń. Posiedzenia te stanowiły główne forum podejmowania strategicznych decyzji dotyczących rozwoju samorządu, organizacji wykonywania zawodu oraz realizacji ustawowych obowiązków samorządu zawodowego.

Skala podejmowanych decyzji wymagała systematycznej aktywności członków KRDL zarówno podczas posiedzeń stacjonarnych, jak i w trybach obiegowych przewidzianych przepisami ustawy o medycynie laboratoryjnej. Analiza udziału w głosowaniach pokazuje wysoki poziom zaangażowania większości członków Rady w proces podejmowania decyzji samorządowych.

Praca członka KRDL nie ograniczała się wyłącznie do udziału w formalnych posiedzeniach organu.

Do podstawowych obowiązków członków Rady należało:

- uczestnictwo w posiedzeniach KRDL,

- udział w głosowaniach nad uchwałami,
- przygotowywanie projektów stanowisk,
- udział w komisjach i zespołach eksperckich,
- reprezentowanie samorządu w województwach,
- współpraca z instytucjami publicznymi w regionach,
- udział w konsultacjach społecznych i procesach legislacyjnych,
- organizacja wydarzeń edukacyjnych i środowiskowych,
- przygotowywanie opinii na temat kandydatów na konsultantów w ochronie zdrowia, zespołów ekspertów (CMKP), biegłych sądowych,
- współpraca z uczelniami,
- współpraca z samorządami zawodów zaufania publicznego,
- współpraca z administracją publiczną,
- współpraca z konsultantami w ochronie zdrowia.

Frekwencja na posiedzeniach KRDL poszczególnych członków KRDL przedstawia poniższa rycina:

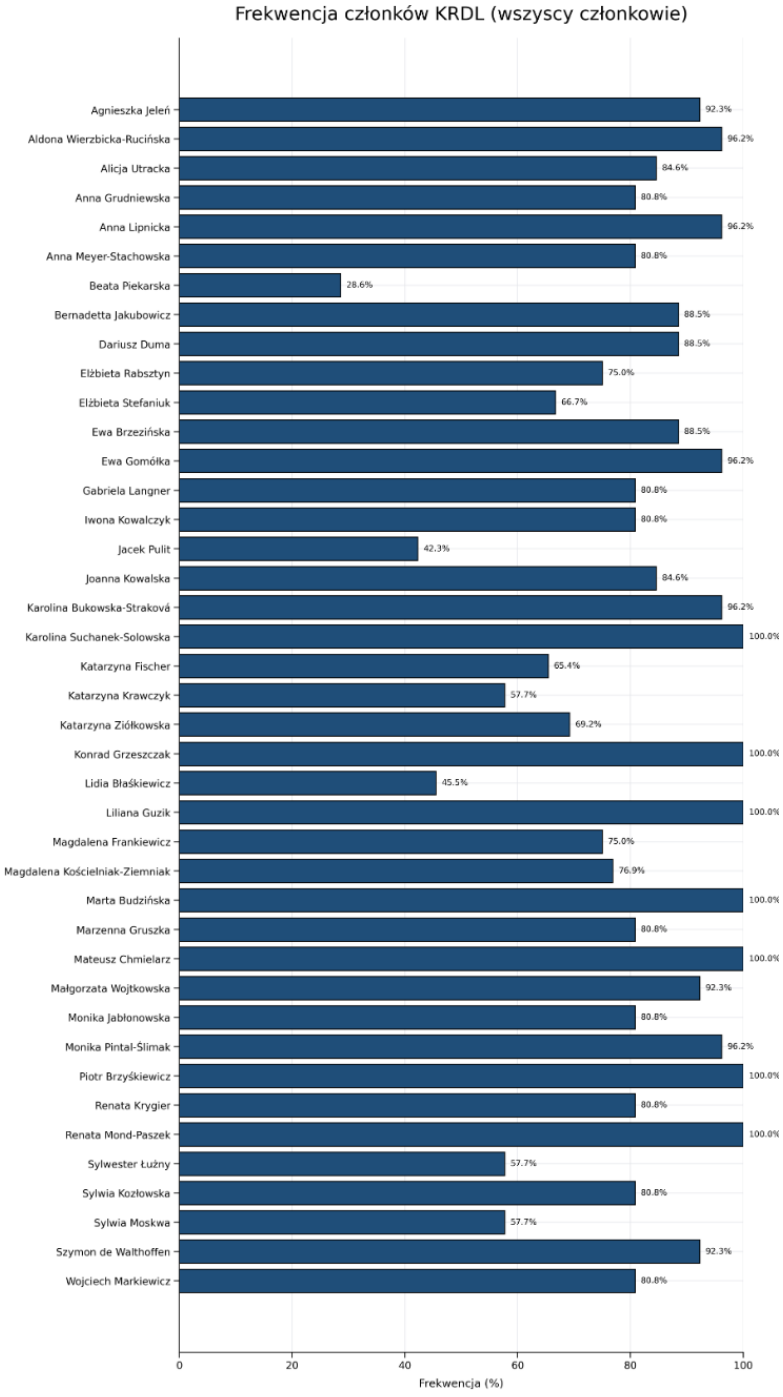

Rysunek 18. Frekwencja członków KRDL na posiedzeniach

Sprawozdania członków KRDL z poszczególne lata

Imię i nazwisko	2023	2024	2025	2026
Lidia Błaśkiewicz	ND	ND		TAK
Ewa Brzezińska	TAK	TAK	TAK	TAK
Piotr Brzyśkiewicz	TAK	TAK	TAK	
Marta Budzińska	TAK	TAK	TAK	TAK
Karolina Bukowska-Straková	TAK			
Mateusz Chmielarz	TAK	TAK	TAK	TAK
Dariusz Duma	TAK	TAK	TAK	TAK
Katarzyna Fischer				
Magdalena Frankiewicz	ND	ND	TAK	TAK
Ewa Gomółka	TAK	TAK	TAK	
Anna Grudniewska	TAK	TAK	TAK	TAK
Marzenna Gruszka				
Konrad Grzeszczak	TAK	TAK	TAK	TAK
Liliana Guzik	TAK	TAK	TAK	TAK
Monika Jabłonowska	TAK	TAK	TAK	TAK
Bernadetta Jakubowicz	TAK	TAK	TAK	
Agnieszka Jeleń	TAK	TAK		TAK
Magdalena Kościelniak-Ziemniak	TAK	TAK	TAK	TAK
Iwona Kowalczyk	TAK	TAK		TAK
Joanna Kowalska	TAK	TAK	TAK	TAK
Sylwia Kozłowska	TAK			TAK
Katarzyna Krawczyk				
Renata Krygier	TAK	TAK	TAK	TAK
Gabriela Langner	TAK			
Anna Lipnicka	TAK	TAK	TAK	TAK
Sylwester Łużny				
Wojciech Markiewicz	TAK	TAK		
Anna Meyer-Stachowska				

Renata Mond-Paszek	TAK	TAK	TAK	TAK
Sylwia Moskwa	TAK	TAK		TAK
Beata Piekarska	TAK	TAK	ND	ND
Jacek Pulit		TAK	TAK	
Elżbieta Rabsztyn	ND	ND	TAK	TAK
Elżbieta Stefaniuk	TAK	TAK		ND
Karolina Suchanek-Solowska				ND
Alicja Utracka	TAK			
Szymon de Walthoffen	TAK	TAK	TAK	TAK
Aldona Wierzbicka-Rucińska	TAK	TAK	TAK	TAK
Małgorzata Wojtkowska	TAK			TAK
Katarzyna Ziółkowska	TAK	TAK	TAK	TAK

Rysunek 19. Sprawozdania członków KRDL za poszczególne lata

Prezydium KRDL

Prezydium Krajowej Rady Diagnostów Laboratoryjnych stanowiło organ wykonawczy KRDL odpowiedzialny za bieżące wykonywanie uchwał KRDL, koordynowanie działalności samorządu oraz realizację kluczowych projektów i inicjatyw podejmowanych przez samorząd zawodowy diagnostów laboratoryjnych.
W trakcie VI kadencji Prezydium funkcjonowało w dwóch modelach organizacyjnych:
od lutego 2023 r. do czerwca 2025 r. na podstawie uchwały Nr 51/VI/2023,
od czerwca 2025 r. na podstawie uchwały Nr 229/VI/2025.

W całym okresie kadencji członkowie Prezydium odpowiadali za realizację konkretnych obszarów merytorycznych, reprezentowanie samorządu oraz nadzorowanie licznych procesów związanych z wykonywaniem zawodu diagnosty laboratoryjnego.

Prezydium KRDL odbyło 56 posiedzeń, podjęło 3 stanowiska o tematyce ogólnej oraz 4 645 uchwały.
Prezydium KRDL uchwala uchwały w zakresie w jakim uzyskało upoważnienie od KRDL. W 2023 roku podjęto 829 uchwał, w 2024 roku, 1027 uchwał, w 2025 roku 1429 uchwał, a w 2026 roku 1360 uchwał. Zdecydowana większość uchwał dotyczyła spraw indywidualnych związanych z prowadzeniem rejestru diagnostów laboratoryjnych, ewidencji laboratoriów oraz

rozliczeń składek członkowskich. W okresie kadencji przyznano 1 686 praw wykonywania zawodu, a 1141 osoby skreślono z rejestru w związku ze stwierdzeniem utraty prawa wykonywania zawodu. Do ewidencji wpisano 194 medycznych laboratoriów diagnostycznych, a 338 z niej wykreślono.

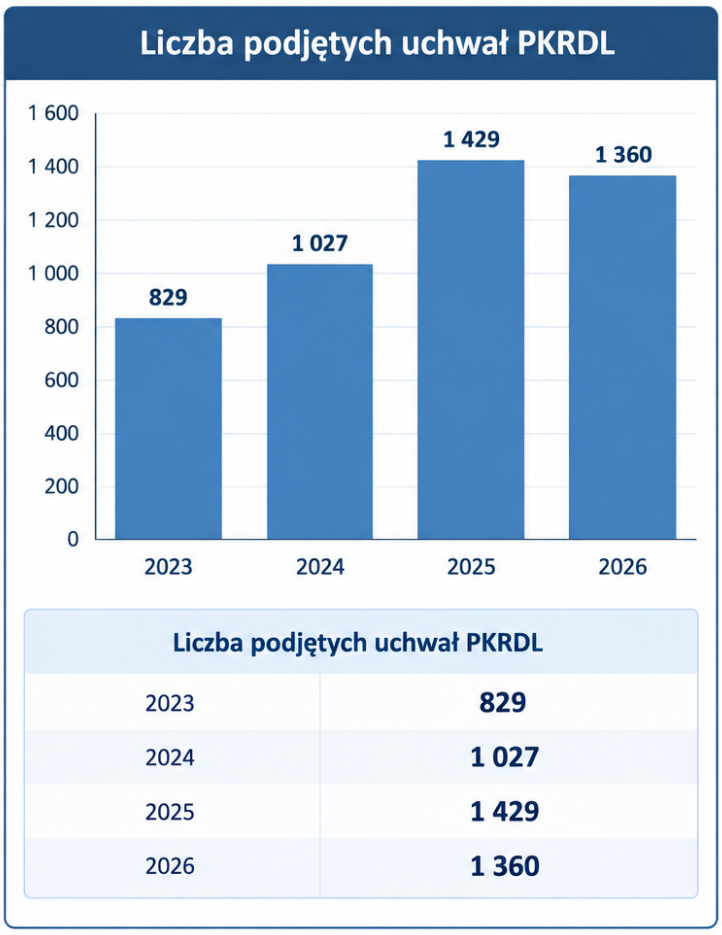

Liczba podjętych uchwał PKRDL	
2023	829
2024	1 027
2025	1 429
2026	1 360

Rysunek 20. Liczba uchwał Prezydium KRDL w latach 2023–2026

Tabela 38. Przedmiot uchwał Prezydium KRDL w latach 2023–2026

Przedmiot uchwał Prezydium KRDL poza wcześnie wspomnianymi	2023	2024	2025	2026	Razem
Odmowa przyznania Prawa Wykonywania Zawodu Diagnosty Laboratoryjnego	0	3	0	0	3
Odmowa uznania kwalifikacji zawodowych diagnosty laboratoryjnego	0	0	1	1	2

Skierowanie na przeszkolenie	0	16	22	20	58
Określenie wysokości zaległości z tytułu składek członkowskich wraz z odsetkami	0	153	481	431	1 065
Odmowa wpisu medycznego laboratorium diagnostycznego do ewidencji laboratoriów	0	0	2	0	2
Odmowa wpisu do Rejestru Podmiotów Wykonujących Działalność Leczniczą	0	1	0	0	1
Wykreślenie wpisu praktyki zawodowej z rejestru podmiotów wykonujących działalność leczniczą	0	1	9	4	14
Zatwierdzenie decyzji Komisji Nagród i Odznaczeń KRDL	4	5	8	5	22
Pozostałe sprawy	65	26	38	30	159

Komisje i zespoły

Szczególną uwagę poświęcono budowie Komisji i Zespołów, jako organów pomocniczych KRDL. W ramach KRDL powołano i rozwijano działalność licznych komisji oraz zespołów problemowych, obejmujących praktycznie wszystkie kluczowe dziedziny medycyny laboratoryjnej. Dzięki temu samorząd uzyskał możliwość włączenia w pracę diagnostów laboratoryjnych eksperckich opinii, rekomendacji oraz stanowisk dotyczących rozwoju poszczególnych obszarów diagnostyki laboratoryjnej.

Komisja Nagród i Odznaczeń
Komisja Nadzorująca przeszkolenie Diagnosty Laboratoryjnego
Komisja ds. Etyki
Komisja Socjalna
Komisja do spraw opracowania rekomendacji dotyczących wymagań fazy przedanalitycznej
Komisja ds. diagnostyki toksykologicznej i terapii monitorowanej,
Komisja ds. parazytologii medycznej
Komisja ds. Fazy Przedanalitycznej,
Komisja nadzorująca przeszkolenie diagnosty laboratoryjnego, który nie wykonuje zawodu przez okres przekraczający 5 lat oraz osoby która po ukończeniu studiów na kierunku analityka

medyczna lub medycyna laboratoryjna nie złożyła w okresie 5 lat od ukończenia studiów wniosku o przyznanie prawa wykonywania zawodu diagnosty laboratoryjnego
Nadzwyczajna Komisja historyczna Krajowej Izby Diagnostów Laboratoryjnej,
Zespół ds. cytomorfologii medycznej
Zespół ds. laboratoryjnej transfuzjologii medycznej
Zespołu ds. opracowania rekomendacji POCT
Zespół ds. legislacji
Zespół ds. Genetyki Medycznej
Komisja ds. opracowania standardów dotyczących powierzenia czynności z zakresu diagnostyki laboratoryjnej oraz kategoryzacji MLD w zależności od profilu i ilości wykonywanych badań
Zespół ds. laboratoryjnej hematologii medycznej,
Zespołu ds. mikrobiologii medycznej,
Zespołu ds. Potwierdzania i Uznawania Kwalifikacji
Zespół ds. Młodych Diagnostów.

Prace tych gremiów przyczyniły się do przygotowania opinii, stanowisk i rekomendacji, które stały się podstawą dla dalszych prac KRDL i działań samorządu, zarówno na poziomie legislacyjnym, informacyjnym, jak i organizacyjnym.

Komisja ds. Etyki

Komisja ds. Etyki koncentrowała swoją działalność na zagadnieniach związanych z etycznymi aspektami wykonywania zawodu diagnosty laboratoryjnego oraz upowszechnianiu zasad etyki zawodowej w środowisku diagnostów laboratoryjnych.
Do najważniejszych zadań Komisji należało analizowanie problemów etycznych wynikających z codziennej praktyki laboratoryjnej, przygotowywanie opinii dotyczących stosowania zasad etyki zawodowej oraz wspieranie organów samorządu w sprawach dotyczących standardów wykonywania zawodu. Komisja współpracowała również przy działaniach mających na celu budowanie świadomości zawodowej i wzmacnianie odpowiedzialności diagnostów laboratoryjnych za bezpieczeństwo pacjenta oraz rzetelność procesu diagnostycznego.
Istotnym obszarem aktywności było propagowanie zasad wynikających z Kodeksu Etyki Diagnosty Laboratoryjnego oraz podejmowanie działań służących umacnianiu prestiżu zawodu diagnosty laboratoryjnego jako zawodu zaufania publicznego.

Uchwałą nr 111/VI/2023 Krajowej Rady Diagnostów Laboratoryjnych z dnia 19 maja 2023 roku powołana została Komisja do spraw Etyki, której celem działania była ocena zgodności zaistniałych sytuacji w pracy zawodowej z zasadami Kodeksu Etyki Diagnosty Laboratoryjnego. Komisję powołano w następującym składzie:

1. Ewa Brzezińska – Przewodnicząca Komisji ds. Etyki
2. Ewa Leporowska
3. Anna Mertas
4. Małgorzata Kowalska
5. Anna Połowniak
6. Barbara Lewandowska
7. Ewa Sałata

Po rezygnacji Pani Ewy Sałaty w lipcu 2024 r. i Pani Barbary Lewandowskiej we wrześniu 2025 r. Komisja ds. Etyki do końca VI Kadencji KRDL pracowała w 5 osobowym składzie.

Komisja swoją działalność prowadziła w ramach obowiązującego regulaminu zgodnie z Uchwała Nr 124/VI/2023 Krajowej Rady Diagnostów Laboratoryjnych z dnia 22 września 2023 roku w sprawie Regulaminu działania Komisji do spraw Etyki.

Z myślą o diagnostach laboratoryjnych, aby mogli wygodnie, bezpiecznie i bezpośrednio skontaktować się z Komisją ds. Etyki, dnia 19.06.2023 r. utworzono skrzynkę mailową etyka@kidl.org.pl.

W trakcie VI Kadencji KRDL Komisja ds. Etyki odbyła łącznie 18 posiedzeń.

W trakcie posiedzeń Komisji ds. Etyki w 2023 r. określono strategiczne kierunki oraz priorytetowe obszary działalności Komisji, stanowiące podstawę realizacji jej zadań w VI kadencji Krajowej Rady Diagnostów Laboratoryjnych.

W 2024 r. do Komisji ds. Etyki wpłynęło 10 wniosków, z czego 2 Komisja skierowała do Rzecznika Odpowiedzialności Zawodowej.

Wypracowano stanowiska w oparciu o wpływające wnioski:

I. Stanowisko Komisji ds. Etyki odnośnie do obowiązku opłacania składek samorządowych

II. Stanowisko Komisji ds. Etyki odnośnie do przestrzegania Kodeksu Etyki Diagnosty Laboratoryjnego

III. Stanowisko Komisji ds. Etyki odnośnie do tajemnicy zawodowej

Stanowiska opublikowano w naszym periodyku zawodowym Diagnosta Laboratoryjny.

Przeprowadzono rozmowy telefoniczne z Diagnostami Laboratoryjnymi w związku z dylematami etycznymi.

W 2025 r. do Komisji ds. Etyki wpłynęło 6 wniosków.

Podczas posiedzeń omawiano wnioski , które wpłynęły do KE, formułowano odpowiedzi i stanowiska, dyskutowano nad nowelizacją Kodeksu Etyki Diagnosty Laboratoryjnego.

Wypracowano stanowiska i odpowiedzi w oparciu o wpływające wnioski.

I. Stanowisko Komisji ds. Etyki odnośnie do wypowiedzi diagnostów laboratoryjnych w mediach społecznościowych

II. Stanowisko Komisji ds. Etyki odnośnie roli Kierownika Medycznego Laboratorium Diagnostycznego

III. Stanowisko Komisji ds. Etyki odnośnie do przeciwdziałania dyskryminacji w miejscu pracy

Skierowano pismo do Prezes KRDL i Członków KRDL w zakresie sformułowania Stanowiska nr 5 z dnia 17 grudnia 2024 r.

W 2026 r. do Komisji ds. Etyki wpłynęły 4 wnioski z czego 1 Komisja skierowała do Rzecznika Odpowiedzialności Zawodowej, a 1 do Zespołu Wizytatorów.

Członkowie Komisji ds. Etyki umieścili na stronie KIDL informację dla diagnostów laboratoryjnych o możliwości zgłaszania uwag do Kodeksu Etyki Diagnosty laboratoryjnego.

Do prac nad nowym Kodeksem Etyki zaproszono wybitnego eksperta prof. Pawła Łukowa - etyka, profesora nauk humanistycznych, nauczyciela akademickiego Uniwersytetu

Warszawskiego i Warszawskiego Uniwersytetu Medycznego, który uczestniczył w posiedzeniu Komisji ds. Etyki w dniach: 27.05.2026, 9.07.2026 oraz 4.08.2026.

Przewodnicząca Komisji ds. Etyki, odpowiadała na pytania przy opiniowaniu kandydatur, czy do KE wpływały wnioski o nieetycznym zachowaniu diagnostów Laboratoryjnych powoływanych na konsultantów wojewódzkich w dziedzinach medycyny laboratoryjnej, a także w sprawach powoływania diagnostów laboratoryjnych na biegłych sądowych.

Zespół ds. Laboratoryjnej Transfuzjologii Medycznej w tym reprezentacja do Krajowej Rady do spraw Krwiodawstwa i Krwiolecznictwa

1.Odbyło się 6 posiedzeń Zespołu ds. Transfuzjologii w których uczestniczyli niekiedy, zaproszeni goście np.mgr Jolanta Wróbel z RCKiK Białystok oraz Pani Ewa Brzezińska członek KRDL VI kadencji.

2.Mgr J. Wróbel została rekomendowana przez Komisję do Zespołu Ekspertów ds. Zmian w Programie Specjalizacji z Laboratoryjnej Transfuzjologii Medycznej.

3.Pani Ewa Brzezińska przedstawiła propozycję dla członków naszego Zespołu opracowania koncepcji do animacji promującej zawód Diagnosty Laboratoryjnego w obszarze Transfuzjologii, który został stworzony przez członków Zespołu, a następnie rozpropagowany w sieci zbierając liczne pochwały.

4.Członkowie Zespołu dokonali analizy przesłanych ankiet przez RCKIK w problemie zapotrzebowania na kursy do uzyskania uprawnień do samodzielnego wykonywania i autoryzacji wyników badań immunohematologicznych. Na ich podstawie, wysunięto propozycję dołączenia tego rodzaju kursu dla Diagnostów do projektu unijnego pozwalającego na sfinansowanie go dla sporej grupy Diagnostów spełniających warunki dopuszczenia zgodnie z wymogami ustawowymi.

5.Przewodnicząca jak i członkowie Zespołu uczestniczyli w Komisjach Eksperckich CMKP ds.Uznawania Kwalifikacji w zakresie specjalizacji z Laboratoryjnej Transfuzjologii Medycznej poprzez opiniowanie składanych wniosków przez Diagnostów.

6.W dniu 25.01.2024 uzgodniono i podjęto stanowisko w imieniu KRDL do projektów Obwieszczeń Ministra Zdrowia zmieniającego obwieszczenie w sprawie wymagań dobrej praktyki przechowywania i wydawania krwi i jej składników dla banków krwi oraz badań z zakresu immunologii Transfuzjologicznej wykonywanych w zakładach leczniczych innych niż centra, wojskowe centra lub centrum MSWIA oraz w sprawie wymagań dobrej praktyki

pobierania, preparatyki, wydawania i transportu dla jednostek publicznej służby krwi- stanowisko referowane także na posiedzeniu KRdsKiK.

8.Podjęcie inicjatywy na rzecz poszerzenia dostępności specjalizacji z Laboratoryjnej Transfuzjologii Medycznej dla Diagnostów Laboratoryjnych- ścisła współpraca z Krajową Radą ds. Krwiodawstwa i Krwiolecznictwa przy NCK, zakończona podjęciem uchwały przez Krajową Radę ds. Krwiodawstwa i Krwiolecznictwa przy NCK z rekomendacją do Ministerstwa Zdrowia o poszerzenie katalogu jednostek kształcących w zakresie specjalizacji z Laboratoryjnej Transfuzjologii Medycznej.

8.Interwencje na zapytania i problemy Diagnostów oraz pacjentów zgłaszane do Zespołu ds. Transfuzjologii, które były rozwiązywane we współpracy z Działem Prawnym KIDL.

9.Opracowanie uwag do projektu Rozporządzenia Ministra Zdrowia w sprawie wymagań, jakim powinno odpowiadać medyczne laboratorium diagnostyczne, a w zasadzie ich wyodrębnienie z odwołanie do przepisów z zakresu krwiolecznictwa, celem zachowania spójności aktów prawnych.

10. Podjęcie działań na rzecz możliwości przyznawania punktów edukacyjnych Diagnostom na kursach prowadzonych przez RCKiK

11.Kilkukrotny patronat KIDL nad kursami, warsztatami z zakresu Immunologii Transfuzjologicznej oraz jedną publikacją Pani Profesor Fabijańskiej- Mitek.

12.W zakresie działalności przedstawiciela Zespołu w Krajowej Radzie ds. Krwiodawstwa i Krwiolecznictwa opracowanie poprawek do ustawy dotyczącej służby krwi w zakresie poszerzenia uprawnień Diagnostów – specjalistów Laboratoryjnej Transfuzjologii Medycznej do pobierania donacji od krwiodawców oraz kwalifikowania ich do tego zabiegu.

Krajowea Rady do spraw Krwiodawstwa i Krwiolecznictwa

2022-2024 r

1.Przedstawiciel KRDL V Kadencji-Karolina Biernot- Pamuła

Przewodnicząca Zespołu ds. Transfuzjologii V kadencji

2.Przedstawiciel KRDL VI Kadencji-Renata Krygier

Przewodnicząca Zespołu ds. Transfuzjologii VI kadencji

Wydano 10 uchwał- dotychczas 8 zaakceptowanych

Dotyczyły one różnych obszarów Transfuzjologii :

1. Rozszerzania uprawnień niezbędnych w krwiolecznictwa dla różnych grup zawodów medycznych,
2. Sposobu i trybu szkoleń poszczególnych grup Medyków zaangażowanych w procesy zamawiania i przetaczania krwi oraz jej składników.
3. Intensyfikacji działań edukacyjnych dotyczących propagowania odpowiedzialnego krwiodawstwa.
4. Zatrudnianie pracowników niemedycznych w Centrach Krwiodawstwa i Krwiolecznictwa.
5. Analizowano pismo URPL w zakresie dostępności wyrobów medycznych do diagnostyki in vitro wykorzystywanych m.in. do badań markerów zakażeń przenoszonych drogą krwi lub do oznaczania grup krwi przeznaczonej do transfuzji.
6. Analizowano informacje o zakresie danych dotyczących krwiolecznictwa gromadzonych i przetwarzanych w systemach informatycznych NFZ oraz możliwość przekazywania tych danych właściwym jednostkom publicznej służby krwi.
7. Analizowano sprawy związane z dawcami krwi i jej składników
8. Rozpatrywano wnioski o wykorzystywanie krwi w celach naukowych oraz w celach szkoleniowych psów policyjnych.
9.Zebrano uwagi z poszczególnych RCKiK i rozpoczęto dyskusję nad wprowadzeniem zmian w Obwieszczeniu Ministra Zdrowia z dnia 30 marca 2021r w sprawie wymagań dobrej praktyki pobierania krwi, badania, preparatyki, przechowywania, wydawania krwi i transportu dla jednostek organizacyjnych publicznej służby krwi.

Zagadnienia z posiedzeń KRdsKiK istotne dla środowiska Diagnostów Laboratoryjnych i podjęte działania ze strony KRDL.

1. Propozycja nowelizacji Rozporządzenia Ministra Zdrowia z dnia 16 października 2017 w sprawie leczenia krwią i jej składnikami w podmiotach leczniczych wykonujących działalność leczniczą w rodzaju stacjonarne i całodobowe świadczenia zdrowotne w zakresie uwzględnienia wykonywania czynności diagnostyki laboratoryjnej przez biologów i biotechnologów- zostało przesłane pismo ze stanowiskiem KIDL , które podkreśliło ,że projektowane rozwiązanie jest niezgodne z treścią art. 5 ust 3 pkt 2 ustawy z dnia 15 września 2022 o medycynie laboratoryjnej(DZ. U. poz 2280).

2. Stanowisko Krajowej Izby Diagnostów w zakresie zmian Obwieszczenia w sprawie wymagań dobrej praktyki pobierania krwi i jej składników, badania , preparatyki, przechowywania, wydawania i transportu- stanowisko podkreśliło brak najważniejszego rozporządzenia do Ustawy o Medycynie Laboratoryjnej w sprawie standardów jakości dla medycznych laboratoriów diagnostycznych i tym samym punktu odniesienia do projektu procedowanych zmian

3. Obsada w Pracowniach wykonujących badania w zakresie immunologii transfuzjologicznej –liczba miejsc specjalizacyjnych dla diagnostów w zakresie laboratoryjnej transfuzjologii medycznej:

Zaproponowano ze strony KIDL dwutorowość działań o zwiększenie liczby miejsc specjalizacyjnych i stażowych oraz jednostek akredytowanych do ich prowadzenia-zostały rozpoczęte działania w tym zakresie poprzez przygotowanie pism uzasadniających taką konieczność z powołaniem się na obowiązek ustawowy odnoszący się zwłaszcza do obsady stanowisk Kierowników Pracowni Serologii Transfuzjologicznej i zostały one rozesłane jako sprawa priorytetowa do jednostek odpowiedzialnych za kształcenie w zakresie Laboratoryjnej Transfuzjologii Medycznej - analiza tematu.

Kadencja Rady 2024-2026

Przedstawiciel KIDL-Renata Krygier-członek KRDL VI Kadencji-problemy istotne dla środowiska Diagnostów Laboratoryjnych

1.Odbyło się 6 posiedzeń, podjęto 4 uchwały.

2.Spotkania na wniosek przedstawiciela KIDL z osobami reprezentującymi CMKP oraz z przedstawicielami Uniwersytetów Medycznych- dyskusja nad kierunkami działania, celem zwiększenia ilości miejsc specjalizacyjnych z Laboratoryjnej Transfuzjologii Medycznej.

3.Rekomendacja zmiany w ustawie o diagnostyce laboratoryjnej i poszerzenie instytucji uprawnionych do prowadzenia specjalizacji z Laboratoryjnej Transfuzjologii Medycznej i specjalizacji z Laboratoryjnej Hematologii Medycznej o IHIT oraz RCKIK- Laboratoryjna Transfuzjologia Medyczna- rekomendacja dla Ministerstwa Zdrowia.

4.Zmiana rozporządzenia Ministra Zdrowia z 2017r w sprawie określenia kwalifikacji oraz stażu pracy wymaganych od osób zatrudnionych w jednostkach organizacyjnych publicznej służby krwi oraz wykazu stanowisk w poszczególnych działach i pracowniach- kwalifikacje oraz wymagany staż pracy.

5. Poprawki do ustawy o publicznej służbie krwi, przygotowane przez przedstawiciela KIDL w porozumieniu z KRdsKiK, odnoszące się do poszerzenia uprawnień Diagnostów Laboratoryjnych – specjalistów Laboratoryjnej Transfuzjologii Medycznej zatrudnionych w jednostkach publicznej służby krwi- rekomendacja dla Ministerstwa Zdrowia.

Komisja ds. Parazytologii Medycznej

Komisja ds. Parazytologii Medycznej skupiała specjalistów zajmujących się diagnostyką chorób pasożytniczych i problematyką laboratoryjnej parazytologii medycznej.
W trakcie kadencji Komisja uczestniczyła w pracach dotyczących zmian w programach szkolenia specjalizacyjnego, opiniowała rozwiązania związane z kształceniem specjalistów oraz wspierała działania zmierzające do utrzymania wysokiego poziomu diagnostyki parazytologicznej w Polsce.
Komisja przygotowywała również opinie eksperckie dotyczące diagnostyki chorób pasożytniczych oraz wspierała KRDL w opracowywaniu stanowisk dotyczących organizacji i standardów wykonywania badań parazytologicznych.
Komisja do spraw parazytologii medycznej została powołana dnia 24.02.2023
r. na okres VI Kadencji Krajowej Rady Diagnostów Laboratoryjnych (nr uchwały 70/VI/2023) w liczbie 10 członków, w następującym składzie:
1) dr Michał Bartosik,
2) dr Anna Kłyś,
3) dr hab. Przemysław Kołodziej, prof. UMLub,
4) prof. dr hab. Danuta Kosik-Bogacka,
5) prof. dr hab. Joanna Matowicka-Karna,
6) dr Agnieszka Pawełczyk,
7) dr hab. Beata Szostakowska,
8) dr Roland Wesołowski,
9) dr Hanna Maria Żarnowska-Prymek,
10) dr hab. Beata Żelazowska-Rutkowska
I. POSIEDZENIA KOMISJI W VI KADENCJI
W okresie sprawozdawczym odbyło się łącznie 12 posiedzeń Komisji do spraw Parazytologii Medycznej, w tym 10 posiedzeń przeprowadzonych w trybie on-line oraz 2 posiedzenia stacjonarne, które odbyły się w siedzibie Krajowej Izby Diagnostów Laboratoryjnych w Warszawie.

Poza formalnymi posiedzeniami Komisji odbywały się również liczne spotkania robocze w mniejszych zespołach, poświęcone realizacji poszczególnych zadań oraz opracowywaniu dokumentów i zagadnień będących przedmiotem prac Komisji.

II. NAJWAŻNIEJSZE DZIAŁANIA KOMISJI DO SPRAW PARAZYTOLOGII MEDYCZNEJ W VI KADENCJI

W okresie VI kadencji działalność Komisji obejmowała w szczególności: opracowanie wspólnego stanowiska Komisji ds. Parazytologii Medycznej oraz Zespołu ds. Mikrobiologii Medycznej KIDL w sprawie badania kleszczy na obecność patogenów człowieka (bakterii, wirusów i pasożytów) w medycznych laboratoriach diagnostycznych: w stanowisku wyrażono negatywną opinię dotyczącą wykonywania tego rodzaju badań w medycznych laboratoriach diagnostycznych, opracowanie załącznika pt. „Standardy jakości dla laboratoriów w zakresie czynności laboratoryjnej parazytologii medycznej, oceny ich jakości oraz laboratoryjnej interpretacji i autoryzacji wyniku badania laboratoryjnego" do projektu rozporządzenia Ministra Zdrowia w sprawie standardów jakości dla medycznych laboratoriów diagnostycznych (MZ 1557): efektem prac było opracowanie załącznika nr 6 dotyczącego standardów jakości w zakresie laboratoryjnej parazytologii medycznej, który został uwzględniony w Rozporządzeniu Ministra Zdrowia z dnia 30 czerwca 2025 r. w sprawie standardów jakości dla medycznych laboratoriów diagnostycznych, opracowanie listy podstawowej aparatury pomiarowo-badawczej niezbędnej do wykonywania badań w laboratorium o profilu parazytologicznym: prace wykonano w odpowiedzi na pismo Ministerstwa Zdrowia, opracowanie wytycznych w zakresie laboratoryjnej parazytologii medycznej: było to jedno z najważniejszych działań Komisji w okresie VI kadencji. Wytyczne zostały opublikowane w czasopiśmie „Diagnostyka Laboratoryjna" (ISSN 0867-4043) i mają istotne znaczenie dla praktyki medycznych laboratoriów diagnostycznych, przyczyniając się do ujednolicenia zasad wykonywania badań parazytologicznych, podnoszenia ich jakości i wiarygodności diagnostycznej oraz standaryzacji postępowania laboratoryjnego w zakresie parazytologii medycznej, udział w pracach nad nowym Kodeksem Etyki Diagnosty Laboratoryjnego:

- opracowano i przedstawiono propozycje zapisów do treści Kodeksu,
- udział w pracach Zespołu Ekspertów przygotowującego opinie w sprawie uznania dorobku naukowego lub zawodowego za równoważny ze zrealizowaniem programu szkolenia specjalizacyjnego w dziedzinie laboratoryjnej parazytologii medycznej: członkowie Komisji wchodzili w skład Zespołu Ekspertów i uczestniczyli w jego pracach,

- udział w pracach Państwowej Komisji Egzaminacyjnej PESDL w dziedzinie laboratoryjnej parazytologii medycznej: członkowie Komisji wchodzili w skład Państw udział w pracach nad nowym programem specjalizacji w dziedzinie laboratoryjnej parazytologii medycznej: opracowano założenia programu, a następnie uczestniczono w jego aktualizacji i wprowadzaniu niezbędnych zmian,
- reprezentowanie Komisji podczas konferencji naukowych oraz Zjazdów Polskiego Towarzystwa Parazytologicznego:
- członkowie Komisji aktywnie uczestniczyli w licznych wydarzeniach naukowych, organizacja kursów i staży z zakresu parazytologii medycznej: członkowie Komisji uczestniczyli w organizacji i prowadzeniu kształcenia specjalizacyjnego, w tym kursów i staży realizowanych w ramach specjalizacji w dziedzinach laboratoryjnej parazytologii medycznej, laboratoryjnej diagnostyki medycznej oraz laboratoryjnej mikrobiologii medycznej,
- udział delegacji Komisji w spotkaniu z przedstawicielami Sekcji Diagnostyki Parazytologicznej Polskiego Towarzystwa Parazytologicznego w siedzibie KIDL:
- podczas spotkania omówiono kierunki współpracy pomiędzy Komisją a Sekcją, w tym możliwość wypracowania wspólnego stanowiska dotyczącego pseudodiagnostyki w parazytologii medycznej oraz wykorzystania sztucznej inteligencji (AI) w diagnostyce parazytologicznejzajęcie stanowiska przez Przewodniczącą Komisji w sprawie nieprawidłowości dotyczących transportu próbek kału do badań parazytologicznych: stanowisko opublikowano w materiale „Kupa bzdur, czyli jak się robi biznes na kale” w serwisie „Obiektyw”; zwrócono w nim uwagę na konieczność przestrzegania obowiązującychwymagań dotyczących bezpiecznego transportu materiału biologicznego oraz zapewnienia warunków gwarantujących zachowanie jego wartości diagnostycznej i wiarygodności wyników badań,udział w działaniach edukacyjnych podczas Finałów Wielkiej Orkiestry Świątecznej Pomocy: dr Agnieszka Pawełczyk, członek Komisji, prowadziła działania popularyzujące wiedzę z zakresu parazytologii medycznej, obejmujące m.in. prezentację i mikroskopową ocenę preparatów parazytologicznych,wyróżnienie członków Komisji odznaką honorową „Zasłużony Diagnosta Laboratoryjny”: wybrani członkowie Komisji, w tym Przewodnicząca Komisji, zostali uhonorowani odznaką w uznaniu zasług na rzecz środowiska diagnostówlaboratoryjnych

Komisja ds. Diagnostyki Toksykologicznej i Terapii Monitorowanej

1. Posiedzenia Komisji ds. diagnostyki toksykologicznej i terapii monitorowanej:2023 – 2026 spotkania w trybie on-line w sprawach bieżących: prace nad rekomendacjami, konsultacje w sprawach legislacyjnych, opinia w kwestii zatruć fentanylem, stanowisko w sprawie regulacji stosowania odczynników zawierających substancje objęte kontrolą prawną przez Ustawę o Przeciwdziałaniu Narkomani, konsultacje w sprawie opinii dotyczących diagnostyki toksykologicznej alkoholi niespożywczych i amanityny, inne.

Wydanie Rekomendacji pod patronatem KIDL „Oznaczanie stężenia wybranych leków we krwi w medycznych laboratoriach diagnostycznych dla potrzeb terapii monitorowanej”

3. Udział w posiedzeniach Towarzystw Naukowych, Konferencjach i Seminariach:- Konferencje PTDL: Kraków 2023, Krynica Zdrój 2025.- Konferencje KML: Warszawa 2023, Warszawa 2024, Warszawa 2025.- Zebranie Oddziału Krakowskiego Polskiego Towarzystwa Mikrobiologów, Kraków 2023, Kraków 2025.- Zebranie Polskiego Towarzystwa Medycyny Sądowej i Kryminologii oraz Polskiego Towarzystwa Toksykologicznego, Kraków 2023.- Akademia Siemens Healthineers „Terapia monitorowana i diagnostyka toksykologiczna w laboratoriach medycznych”, Warszawa 2023.

- Zjazd Polskiego Towarzystwa Medycyny Sądowej i Kryminologii, Konferencja Genetyków Sądowych, Tarnowo Podgórne 2023.

- Konferencje Toksykologów Sądowych, Tarnowo Podgórne 2023, Augustów 2024, Gdańsk 2026- Ogólnopolska Konferencja dla Lekarzy, Diagnostów Laboratoryjnych, Farmaceutów i Pielęgniarek, Kraków 2024, 2025, 2026

- Kongres VMS Diagnostyka laboratoryjna, Warszawa 2025.

Współpraca z Krajowym Konsultantem ds. Toksykologii Klinicznej dr Markiem Wiśniewskim w zakresie roli laboratoriów toksykologicznych w procesie leczenia zatrutych pacjentów Opracowanie opinii:

Opinia Konsultanta Krajowego ds. Toksykologii Klinicznej oraz Komisji ds. diagnostyki toksykologicznej i terapii monitorowanej dotycząca diagnostyki pacjentów po zatruciu grzybami (2025)

Opinia Konsultanta Krajowego ds. Toksykologii Klinicznej oraz Komisji ds. diagnostyki toksykologicznej i terapii monitorowanej dotycząca diagnostyki pacjentów po zatruciu alkoholami niespożywczymi (metanolem, glikolem etylenowym, izopropanolem) (2025)

• Opinia Konsultanta Krajowego ds. Toksykologii Klinicznej oraz Komisji ds. diagnostyki toksykologicznej i terapii monitorowanej dotycząca zastosowania w medycznych laboratoriach diagnostycznych metod tzw. „in-house" lub „home brew" do diagnostyki zatruć (2025)

Oświadczenie w sprawie czasowego dopuszczenia reagentów do oznaczania Amanityny w moczu w wersji RUO do diagnostyki pacjentów zatrutych grzybami

5. Spotkania z Krajowym Konsultantem ds. Toksykologii w ramach zespołu ekspertów w dziedzinie laboratoryjnej toksykologii medycznej 2023-2026 spotkania w trybie on-line w bieżących sprawach: opracowanie nowego programu specjalizacji w dziedzinie laboratoryjnej toksykologii medycznej, omawianie kwestii związanych z nowym programem specjalizacyjnym z laboratoryjnej toksykologii medycznej oraz zasad uznawania dorobku naukowego i zawodowego przy dopuszczeniu diagnosty laboratoryjnego do egzaminu specjalizacyjnego z laboratoryjnej toksykologii medycznej, inne.

6. Bieżące konsultacje w dziedzinie diagnostyki toksykologicznej

- maj 2024 spotkanie z przedstawicielem Policji w sprawie procedury postępowania z materiałem nieznanego pochodzenia znalezionym przy pacjencie
- Porady prawne z zakresu diagnostyki toksykologicznej i odpowiedzialności diagnosty laboratoryjnego przy wykonywaniu badań z zakresu laboratoryjnej toksykologii medycznej

Komisja ds. opracowania standardów dotyczących powierzenia czynności z zakresu diagnostyki laboratoryjnej oraz kategoryzacji medycznych laboratoriów diagnostycznych.

Kluczowe obszary prac i poruszane zagadnienia

1. **Wybór prezydium:** Podczas pierwszego posiedzenia (26 kwietnia 2024 r.) na Przewodniczącą Komisji wybrano Elżbietę Rabsztyn, na Zastępcę Przewodniczącej – Jacka Zeuschnera, a funkcję Sekretarza objęła Magdalena Kościelniak-Ziemniak.

2. **Standaryzacja powierzania badań i konkursów:** Komisja podjęła prace nad wypracowaniem modelowych standardów umów podwykonawstwa, zapisów w konkursach na świadczenia oraz regulaminów publikowania ogłoszeń konkursowych na stronie KIDL. Zwrócono uwagę na potrzebę weryfikacji ogłoszeń przez ekspertów

lub przedstawicieli wojewódzkich oraz na problem wysyłania badań (w tym genetycznych i wysokospecjalistycznych) za granicę.

3. **Zdalna autoryzacja badań:** W odpowiedzi na propozycje rynkowe (m.in. firm dostarczających oprogramowanie LIS) omówiono kwestię zdalnej autoryzacji wyników. Przewodnicząca wskazała na nieuchronność tego procesu w kontekście rozwoju AI i braków kadrowych, proponując uregulowanie zasad z naciskiem na wzmocnienie roli i kompetencji diagnostów ze specjalizacją.

4. **Badania POCT:** Przeprowadzono dyskusję nad określeniem wymagań i wytycznych dla testów wykonywanych w trybie POCT (w tym szybkich testów mikrobiologicznych czy glukometrów) oraz w POZ i na Oddziałach Ratunkowych, ze szczególnym uwzględnieniem udziału diagnosty specjalisty.

5. **Obsada kadrowa i optymalizacja pracy MLD:** Wskazano na brak algorytmów określających optymalną liczbę personelu w stosunku do liczby i specyfiki wykonywanych badań (np. odrębność procedur w mikrobiologii). Zaproponowano m.in. promocję tworzenia konsorcjów małych MLD w celu optymalizacji kosztów oraz stworzenie wymogów gwarantujących obecność kierownika i zastępcy dla zapewnienia ciągłości pracy.

6. **Nadzór, jakość i wizyty przedstawicieli:** Omówiono potrzebę kontroli fazy przedanalitycznej, analizę raportu NIK dotyczącego zlecania usług medycznych przez szpitale publiczne oraz potrzebę sporządzenia opinii prawnej w sprawie zasad składania wizyt przez przedstawicieli firm IVD na terenie laboratoriów.

Komisja ds. Fazy Przedanalitycznej

Komisja zajmowała się zagadnieniami związanymi z pierwszym etapem procesu diagnostycznego, obejmującym przygotowanie pacjenta, pobranie materiału biologicznego, jego oznakowanie, transport oraz przygotowanie do wykonania badań laboratoryjnych.
Działalność Komisji koncentrowała się na analizie najczęstszych przyczyn błędów przedanalitycznych oraz opracowywaniu rekomendacji mających na celu ograniczenie ich występowania. Komisja podkreślała znaczenie fazy przedanalitycznej dla wiarygodności wyników badań laboratoryjnych oraz bezpieczeństwa pacjentów.
Podejmowane działania wpisywały się bezpośrednio w realizację celu, jakim jest poprawa jakości diagnostyki laboratoryjnej i ograniczanie ryzyka błędów medycznych.

Komisja opracowała rekomendacje dotyczące fazy przedanalitycznej badań laboratoryjnych. Część 1. Mikrobiologia

Zespół ds. Legislacji

Sprawozdanie z działalności Zespołu ds. Legislacji KRDL w latach 2023–2026

Zespół ds. Legislacji, powołany uchwałą Krajowej Rady Diagnostów Laboratoryjnych nr 63/VI/2023 z dnia 24 lutego 2023 r., prowadził prace związane z analizą obowiązujących przepisów, opiniowaniem projektów aktów prawnych, przygotowywaniem propozycji zmian legislacyjnych oraz opracowywaniem projektów stanowisk i uchwał KRDL.

Prace Zespołu dotyczyły zarówno przepisów regulujących wykonywanie zawodu diagnosty laboratoryjnego i funkcjonowanie medycznych laboratoriów diagnostycznych, jak i wewnętrznych regulacji samorządu zawodowego.

1. Prace prowadzone w 2023 r.

1.1. Propozycje zmian ustawy o medycynie laboratoryjnej

Podczas posiedzenia 3 lipca 2023 r. Zespół przeprowadził dyskusję dotyczącą przepisów ustawy o

medycynie laboratoryjnej wymagających doprecyzowania lub zmiany.

Omawiano w szczególności:

- definicje i zakres czynności medycyny laboratoryjnej, w tym diagnostykę w miejscu opieki nad

pacjentem (POCT);

- zasady autoryzacji wyników badań i sprawowania nadzoru nad ich wykonywaniem;
- uprawnienia diagnostów laboratoryjnych, w tym pobieranie materiału do badań;
- wymagania kwalifikacyjne wobec kierowników medycznych laboratoriów diagnostycznych;
- zasady odbywania praktyki specjalistycznej;
- wymagania dotyczące wykształcenia osób ubiegających się o prawo wykonywania zawodu;
- obowiązek przeszkolenia po przerwie w wykonywaniu czynności medycyny laboratoryjnej.

Zidentyfikowano zagadnienia wymagające dalszych analiz i przygotowania propozycji legislacyjnych.

Do prac nad nowelizacją ustawy powracano również w kolejnych latach.

1.2. Standardy jakości dla medycznych laboratoriów diagnostycznych

W 2023 r. Zespół opiniował projekt rozporządzenia Ministra Zdrowia w sprawie standardów jakości dla medycznych laboratoriów diagnostycznych (MZ 1557).

W uwagach z 14 listopada 2023 r. zwrócono uwagę, że kolejna wersja projektu istotnie odbiegała od
dokumentu poddanego wcześniejszym konsultacjom, w szczególności poprzez usunięcie pięciu z sześciu załączników.
Zespół zakwestionował zasadność wprowadzania tak daleko idących zmian bez ponownego przeprowadzenia konsultacji i rekomendował ponowne skierowanie projektu do opiniowania.
Podtrzymano potrzebę kompleksowego uregulowania standardów jakości, odpowiadających rzeczywistemu zakresowi działalności medycznych laboratoriów diagnostycznych.
1.3. Rejestrowanie posiedzeń KRDL i Prezydium KRDL
Na posiedzeniu 15 listopada 2023 r. Zespół rozpatrzył projekt regulacji dotyczącej rejestrowania posiedzeń KRDL i Prezydium KRDL.
Przeanalizowano zasady sporządzania nagrań, ich przechowywania oraz udostępniania osobom uprawnionym. Opracowano stanowisko Zespołu wraz z rekomendowanymi zmianami projektu uchwały.
1.4. Zasady gospodarki finansowej KIDL
Podczas tego samego posiedzenia Zespół analizował projekt uchwały dotyczącej szczegółowych zasad gospodarki finansowej KIDL.
Prace obejmowały m.in. zasady sumowania wydatków podobnego rodzaju w roku obrachunkowym, pozyskiwania i oceny ofert, reprezentacji KIDL przy zawieraniu umów oraz stosowania wyjątków od określonych procedur.
Efektem prac było przygotowanie stanowiska i zmodyfikowanego projektu uchwały, rekomendowanego do dalszego procedowania.
1.5. Minimalne wynagrodzenia w ochronie zdrowia
W grudniu 2023 r. Zespół opracował opinię do obywatelskiego projektu nowelizacji ustawy o sposobie ustalania najniższego wynagrodzenia zasadniczego niektórych pracowników podmiotów leczniczych, przedłożonego przez Ogólnopolski Związek Zawodowy Pielęgniarek i Położnych.
Poparto zasadę ustalania wynagrodzenia z uwzględnieniem kwalifikacji posiadanych przez pracownika, a nie wyłącznie kwalifikacji wymaganych na zajmowanym stanowisku. Zwrócono również uwagę na konieczność zapewnienia finansowania proponowanych zmian. Jednocześnie Zespół wskazał, że podwyższenie współczynników pracy wybranych grup zawodowych
bez odpowiednich zmian dotyczących diagnostów laboratoryjnych posiadających specjalizację prowadziłoby do pogłębienia nierówności płacowych. Zaproponowano zaliczenie diagnostów

laboratoryjnych posiadających tytuł specjalisty lub specjalizację II stopnia do pierwszej grupy zawodowej.

2. Prace prowadzone w 2024 r.

2.1. Stosowanie rozporządzenia IVDR w odniesieniu do testów in-house

Podczas posiedzeń 28 maja i 19 czerwca 2024 r. Zespół szczegółowo analizował konsekwencje stosowania art. 5 ust. 5 rozporządzenia Parlamentu Europejskiego i Rady (UE) 2017/746 dotyczącego wyrobów medycznych do diagnostyki in vitro.

Przedmiotem dyskusji były wymagania dotyczące wyrobów wytwarzanych i wykorzystywanych przez laboratoria na własne potrzeby, w szczególności testów in-house.

Zespół wskazał, że obowiązek spełniania odpowiednich wymagań normy EN ISO 15189 nie jest tożsamy z bezwzględnym obowiązkiem posiadania certyfikatu akredytacji. Jednocześnie podkreślono, że spełnianie wymagań jakościowych musi podlegać rzeczywistej weryfikacji.

Zidentyfikowano istotną lukę w polskim systemie prawnym polegającą na braku jednoznacznego wskazania instytucji odpowiedzialnej za kontrolę wdrożenia i utrzymywania systemów jakości w laboratoriach stosujących testy in-house, a także braku określenia zasad i trybu takiej kontroli.

Na podstawie przeprowadzonych analiz przygotowano projekt stanowiska KRDL oraz propozycję wystąpienia do Ministerstwa Zdrowia o wyjaśnienie zasad stosowania przepisów i podjęcie działań legislacyjnych.

Nad projektem pracowano w kolejnych miesiącach. Po nieskutecznej próbie głosowania w lipcu, spowodowanej brakiem kworum, stanowisko zostało przyjęte przez Zespół 2 sierpnia 2024 r.

2.2. Uzyskiwanie prawa wykonywania zawodu przez osoby posiadające określone specjalizacje

Na posiedzeniu 19 czerwca 2024 r. Zespół przeanalizował problem zgłoszony przez komisję ds. toksykologii, dotyczący możliwości uzyskania prawa wykonywania zawodu diagnosty laboratoryjnego przez osoby posiadające specjalizację w dziedzinie toksykologii.

Po analizie programu specjalizacji Zespół uznał, że nie zapewnia ona przygotowania do wykonywania pełnego zakresu czynności diagnosty laboratoryjnego. Wskazano, że podobne wątpliwości dotyczą również innych specjalizacji wymienionych w art. 5 i art. 11 ustawy o medycynie laboratoryjnej, w tym mikrobiologii oraz medycznej genetyki molekularnej.

Zespół zaproponował rozważenie zmian ustawowych polegających na wyeliminowaniu możliwości uzyskiwania pełnego PWZDL wyłącznie na podstawie wskazanych specjalizacji.

Jednocześnie zaproponowano wprowadzenie odrębnej ewidencji osób uprawnionych do samodzielnego wykonywania określonych czynności medycyny laboratoryjnej na podstawie

art. 5 ustawy. Ewidencja miałaby umożliwiać identyfikację zakresu uprawnień tych osób, bez nadawania im pełnego PWZDL.

2.3. Regulamin opiniowania kandydatów i wyboru przedstawicieli KRDL

Podczas posiedzenia 19 czerwca 2024 r. rozpoczęto również prace nad regulaminem opiniowania kandydatów przez organy samorządu zawodowego na stanowiska i funkcje wymagające takiej opinii.

Zespół zwrócił uwagę na brak jednolitej, formalnie przyjętej procedury wskazywania przedstawicieli KRDL do gremiów zewnętrznych.

Szczegółowo omówiono problem reprezentacji samorządu w Krajowej Radzie do Spraw Krwiodawstwa i Krwiolecznictwa, w tym zasady powoływania i odwoływania jej członków przez Ministra Zdrowia oraz możliwe rozbieżności między kadencją KRDL a okresem pełnienia funkcji przez wskazanych przedstawicieli.

Przeanalizowano również praktykę wyznaczania ekspertów do prac komisji Centrum Medycznego Kształcenia Podyplomowego, rozpatrujących wnioski o uznanie dorobku naukowego lub zawodowego za równoważny z realizacją programu specjalizacji albo o skrócenie czasu specjalizacji.

Zespół wskazał potrzebę określenia przejrzystych kryteriów wyboru ekspertów, uwzględniających kwalifikacje zawodowe, doświadczenie, dorobek naukowy i zakres wymaganej specjalistycznej wiedzy.

Prace nad regulaminem kontynuowano w kolejnych miesiącach.

2.4. Standardy akredytacyjne Centrum Monitorowania Jakości

W lipcu 2024 r. Zespół opracował szczegółowe uwagi do standardów akredytacyjnych Centrum Monitorowania Jakości w Ochronie Zdrowia.

Uwagi dotyczyły m.in. prawidłowego stosowania terminologii odnoszącej się do badań diagnostycznych, składników krwi, roli diagnosty laboratoryjnego w opiece nad pacjentem, komunikowania wyników krytycznych oraz monitorowania stężeń leków.

Zaproponowano również uwzględnienie w standardach wymagań właściwych dla medycznych laboratoriów diagnostycznych, w tym elementów normy ISO 15189 dotyczących bezstronności, jakości wykonywanych badań i odpowiedzialności wobec pacjentów.

Analizowano możliwość wykorzystania odpowiednio dostosowanych standardów akredytacyjnych jako jednego ze sposobów potwierdzania spełniania wymagań jakościowych przez laboratoria stosujące testy in-house.

2.5. Kontynuacja prac nad ustawą o medycynie laboratoryjnej

We wrześniu 2024 r. Zespół ponownie omawiał propozycje zmian ustawy o medycynie laboratoryjnej, w tym zagadnienia dotyczące kwalifikacji zawodowych i zakresu uprawnień osób wykonujących czynności medycyny laboratoryjnej.

Kontynuowano również prace nad regulaminem opiniowania i wyboru kandydatów rekomendowanych przez KRDL.

3. Prace prowadzone w 2025 r.

3.1. Projekt regulaminu opiniowania i wyboru osób rekomendowanych przez KRDL

Efektem prac rozpoczętych w 2024 r. było przygotowanie projektu uchwały KRDL w sprawie zasad opiniowania i wyboru osób rekomendowanych do udziału w organach doradczych, pomocniczych i innych gremiach zewnętrznych.

Projekt określał procedurę zgłaszania i oceny kandydatur, kryteria wyboru oraz wymagania dotyczące m.in. posiadania prawa wykonywania zawodu, przestrzegania zasad etyki zawodowej, niekaralności, realizacji obowiązków wobec samorządu, doskonalenia zawodowego i odpowiedniego dorobku.

Celem projektu było zastąpienie dotychczasowych praktyk jednolitymi, przejrzystymi zasadami postępowania.

3.2. Analiza ryzyka prawnego dotyczącego przyznawania PWZDL

Podczas posiedzenia 23 października 2025 r. Zespół przeprowadził szczegółową analizę problemów związanych ze stosowaniem art. 11 ust. 1 pkt 3 i 4 ustawy o medycynie laboratoryjnej.

Przedmiotem analizy były sytuacje, w których osoba ubiegająca się o PWZDL formalnie powołuje się na ustawową ścieżkę uzyskania uprawnień, ale nie posiada wykształcenia zapewniającego przygotowanie do wykonywania pełnego zakresu czynności diagnosty laboratoryjnego.

Porównano ryzyka prawne związane zarówno z przyznaniem, jak i odmową przyznania PWZDL.

Uwzględniono przepisy ustawy, standardy kształcenia, zakres przygotowania zawodowego, odpowiedzialność organów samorządu oraz bezpieczeństwo pacjentów.

Zespół jednogłośnie, sześcioma głosami, przyjął analizę wskazującą, że przyznanie pełnych uprawnień osobie niespełniającej wymaganych standardów przygotowania zawodowego może rodzić większe ryzyko prawne niż odpowiednio uzasadniona odmowa.

Sformułowano również wnioski dotyczące potrzeby zmian legislacyjnych i zasad rozpatrywania tego rodzaju spraw przez organy samorządu.

4. Prace prowadzone w 2026 r.

4.1. Opracowanie argumentacji prawnej w indywidualnych sprawach dotyczących PWZDL

W 2026 r. Zespół kontynuował prace dotyczące interpretacji art. 11 ustawy o medycynie laboratoryjnej, w szczególności w kontekście indywidualnych wniosków o przyznanie PWZDL.

Przygotowano rozbudowany projekt uzasadnienia w sprawach indywidualnych, obejmujący analizę posiadanego wykształcenia, kolejności uzyskiwania kwalifikacji oraz znaczenia specjalizacji z

mikrobiologii uzyskanej w trybie uznania dorobku naukowego i zawodowego.

W opracowaniu szczegółowo przeanalizowano relację między wymaganym wykształceniem kierunkowym, uzyskaniem tytułu specjalisty i możliwością przyznania pełnych uprawnień diagnosty laboratoryjnego.

Wskazano na konieczność interpretowania wyjątkowych ścieżek dostępu do zawodu w sposób uwzględniający wymagania dotyczące kwalifikacji zawodowych oraz bezpieczeństwo pacjentów.

Opracowany dokument stanowił projekt argumentacji i uzasadnienia prawnego, niezależnie od dalszego rozstrzygnięcia sprawy przez właściwy organ.

4.2. Projekt stanowiska dotyczącego kwalifikacji pracowników podmiotów leczniczych – MZ 1853

W lutym 2026 r. Zespół opracował projekt stanowiska KRDL do projektu rozporządzenia Ministra Zdrowia zmieniającego przepisy dotyczące kwalifikacji wymaganych od pracowników zatrudnionych na określonych stanowiskach w podmiotach leczniczych niebędących przedsiębiorcami.

W projekcie zwrócono uwagę na konieczność zachowania zgodności wymagań stanowiskowych z przepisami ustawy o medycynie laboratoryjnej, w szczególności w zakresie uprawnień do wykonywania czynności medycyny laboratoryjnej.

Zaproponowano m.in.:

- doprecyzowanie przepisów dotyczących relacji między kwalifikacjami stanowiskowymi a ustawowymi uprawnieniami zawodowymi;
- uporządkowanie nazewnictwa stanowisk z uwzględnieniem pojęcia medycyny laboratoryjnej;
- doprecyzowanie wymagań kwalifikacyjnych i doświadczenia zawodowego kierowników medycznych laboratoriów diagnostycznych;
- rozgraniczenie czynności medycyny laboratoryjnej od czynności technicznych i pomocniczych;

- określenie właściwego zakresu czynności personelu technicznego, w tym histotechników i histotechnologów;
- uporządkowanie wymagań odnoszących się do pozostałych stanowisk laboratoryjnych.

Celem przygotowanych propozycji było wyeliminowanie niespójności między przepisami regulującymi zatrudnienie a ustawowymi zasadami wykonywania zawodu i czynności medycyny laboratoryjnej.

5. Podsumowanie działalności Zespołu

W okresie objętym sprawozdaniem Zespół ds. Legislacji prowadził wieloetapowe prace nad zagadnieniami istotnymi dla wykonywania zawodu diagnosty laboratoryjnego, jakości badań laboratoryjnych i funkcjonowania samorządu zawodowego.

Efektem działalności Zespołu były analizy prawne, szczegółowe uwagi do projektów aktów prawnych, propozycje zmian ustawowych i rozporządzeń, projekty stanowisk KRDL, projekty uchwał i regulaminów oraz opracowania dotyczące indywidualnych spraw z zakresu prawa wykonywania zawodu.

Prace te wymagały analizy przepisów krajowych i unijnych, standardów kształcenia, programów specjalizacji oraz praktycznych konsekwencji proponowanych rozwiązań dla laboratoriów i osób wykonujących czynności medycyny laboratoryjnej.

Dorobek Zespołu stanowią wszystkie przygotowane przez niego projekty, opinie, analizy i propozycje legislacyjne, niezależnie od tego, czy zostały następnie przyjęte przez KRDL lub wdrożone do obowiązującego porządku prawnego.

Działalność Zespołu koncentrowała się na zapewnieniu spójności regulacji prawnych, ochronie kompetencji zawodowych diagnostów laboratoryjnych, właściwym określeniu wymagań kwalifikacyjnych oraz bezpieczeństwie pacjentów korzystających z diagnostyki laboratoryjnej

Zespół ds. Mikrobiologii Medycznej

Sprawozdanie z działalności Zespołu ds. mikrobiologii medycznej w VI kadencji

(na podstawie informacji przekazanych przez poszczególnych przewodniczących Zespołu)

Przewodnicząca: prof. dr hab. Anna Malm

1. Spotkanie Zespołu on-line w dn. 12.04.2024 r. dotyczące: (i) konieczności aktualizacji standardów kształcenia na kierunku analityka medyczna/medycyna laboratoryjna, w szczególności w zakresie diagnostyki mikrobiologicznej, praktycznej nauki zawodu oraz praktyk zawodowych oraz uwzględnienie interdyscyplinarności, (ii) powracającego

problemu wiarygodnej diagnostyki boreliozy, (iii) immunoprofilaktyki chorób infekcyjnych, głównie krztuśca w aspekcie wzrastającej liczby zakażeń, (iv) nowych zagrożeń epidemiologicznych

2. Spotkanie Zespołu on-line w dn. 19.06.2024 r. z Krajowym Konsultantem w dziedzinie mikrobiologii lekarskiej prof. Aleksandrem Deptułą w celu nawiązania współpracy
3. Spotkanie Zespołu on-line w dn. 6.11.2024 r. z przedstawicielami Komisji ds. parazytologii medycznej Prof. Beatą Szostakowską oraz dr hab. Przemysławem Kołodziejem w celu nawiązania współpracy w zakresie opracowania nowych rekomendacji dotyczących diagnostyki laboratoryjnej chorób przenoszonych przez wektory, ze szczególnym uwzględnieniem boreliozy
4. Spotkanie Zespołu on-line w dn. 12.12.2024 r. dotyczące: (i) rekomendacji dla Prof. Tomasza Gosiewskiego do objęcia funkcji przewodniczącego Zespołu ds. mikrobiologii medycznej (członkowie zespołu głosowali wcześniej drogą mailową), (ii) konieczności aktualizacji standardów kształcenia na kierunku analityka medyczna/medycyna laboratoryjna

Inne formy działalności:

1. Opracowanie uwag do projektu rozporządzenia w sprawie szczegółowego wykazu czynności zawodowych osób wykonujących niektóre zawody medyczne (MZ 1644)
2. Przygotowanie propozycji tematów do analizy z zakresu mikrobiologii medycznej w kontekście: nowelizacji/ nowych założeń Narodowego Programu Zdrowia na lata 2026-2030, programów profilaktycznych oraz kluczowych problemów w diagnostyce mikrobiologicznej
3. Udział członków Zespołu w realizacji specjalizacji dla diagnostów laboratoryjnych z mikrobiologii medycznej (kierownictwo specjalizacji, prowadzenie wykładów i warsztatów, opieka nad stażami specjalizacyjnymi)
4. Udział członków Zespołu w aktualizacji programów specjalizacji z laboratoryjnej mikrobiologii medycznej dla diagnostów laboratoryjnych (dr hab. Elżbieta Stefaniuk) i z mikrobiologii w ramach dziedzin mających zastosowanie w ochronie zdrowia (prof. dr hab. Tomasz Gosiewski)
5. Udział członków Zespołu w opiniowaniu wniosków o skrócenie okresu trwania specjalizacji dla diagnostów laboratoryjnych (dr hab. Beata Kowalska-Krochmal)

6. Udział członków Zespołu w przygotowaniu testowych pytań egzaminacyjnych dla CEM w dziedzinie laboratoryjnej mikrobiologii medycznej na sesję wiosenną i jesienną (prof. dr hab. Tomasz Gosiewski)
7. Udział członków Zespołu w promocji medialnej zgodnych z aktualną wiedzą naukową problemów diagnostyki mikrobiologicznej i chorób zakaźnych: https://zielony.onet.pl/borelioza-po-ugryzieniu-przez-kleszcza-mamy-epidemie-zlych-rozpoznan/xns4db6 https://www.youtube.com/watch?v=w0sirRPtPRY
8. Udział członków Zespołu jako przedstawicieli KIDL w spotkaniu związanym z realizacją projektu edukacyjnego Epi-IChB (dr Szymon Walter de Walthoffen), konferencji „Medical Phycology" (prof. dr hab. Tomasz Gosiewski), konferencji „Postępy w medycynie zakażeń" (prof. dr hab. Anna Malm)

Przewodniczący prof. dr hab. Tomasz Gosiewski

1. Spotkanie Zespołu on-line w dniu 17 stycznia 2025 r.: (i) przejęcie obowiązków Przewodniczącego od prof. Anny Malm; (ii) przedstawienie pomysłów postulatów na KRDL (wydanie rekomendacji dot. diagnostyki chorób wektorowych oraz (iii) podkreślenia kompetencji mikrobiologów w działaniach Izby i PTDL.
2. Spotkanie Zespołu on-line w dniu 20 lutego 2025 z KRDL w sprawie złożonych postulatów (z 20.01)
3. Spotkanie Zespołu on-line w dniu 11 marca 2025 r. w sprawie projektów dwóch uchwał: (i) dostęp biologów do PWZDL na podstawie specjalizacji z mikrobiologii (ii) diagnosta mikrobiolog przewodniczącym Zespołu ds. zakażeń szpitalnych (iii) inicjacja pisania rekomendacji dla chorób wektorowych

Inne formy działalności:

1. Wydanie rekomendacji dotyczącej VII ogólnopolskich spotkań mikrobiologów i epidemiologów
2. Złożenie propozycji postulatów na posiedzenie KRDL w lutym (30 stycznia 2025)
3. Wydanie rekomendacji dotyczącej Konferencji Ogólnopolską Konferencją Naukową Akademia Kontroli Zakażeń PTZS - Szymon Walter de Walthoffen opiniował (24 luty 2025)
4. Wydanie rekomendacji dotyczącej III ZJAZD POLSKIEGO TOWARZYSTWA WIRUSOLOGICZNEGO "V LUBELSKIE DNI WIRUSOLOGICZNE" 17-18 WRZEŚNIA 2025 r. - dr Beata Kowalska-Krochmal opiniowała (24 marca 2025)
5. Wydanie rekomendacji dotyczącej "Wiosennej Szkoły Mikrobiologii Klinicznej" 6-9.VI.2025 r. (31 marca 2025) - dr Agnieszka Magdziak"

6. Opiniowanie Projektu rozporządzenia MZ w sprawie standardów jakości dla laboratoriów po konsultacjach publicznych (31 marca 2025)
7. Wydanie rekomendacji dotyczącej "XVIII Konferencji Ogólnopolskie Spotkania Mikrobiologów i Epidemiologów" - 12.05.2025 (16 kwietnia 20225) - prof. dr hab. Anna Malm
8. Kwestia korekty rekomendacji (TDM) w zakresie antybiotyków (13 czerwca 2025)
9. Opinia dla NFZ w sprawie rozporządzenia dotyczącego programów lekowych - Zespół nie zgłosił uwag (11 lipca 2025)
10. Wspólne stanowisko przedstawicieli Zespołu i Komisji parazytologii w kwestii zestawów do diagnostyki antygenowej kleszczy oraz laboratoriów oferujących PCR z kleszcza (31 lipca 2025)
11. Udział w opracowaniu nowych rekomendacji komentarzy dla laboratoriów mikrobiologicznych (02 sierpnia 2025)
12. Opiniowanie Projektu rozporządzenia MZ w sprawie standardów jakości dla laboratoriów po konsultacjach publicznych - brak uwag (22 sierpnia 2025)
13. Opiniowanie dokumentu KIDL - kompetencji zawodów medycznych w kontekście opisu kompetencji zawodowych diagnosty laboratoryjnego, wraz z propozycjami ich poszerzenia (17 października 2025)

Przewodnicząca dr hab. Joanna Kwiecińska-Piróg, prof. UMK (26.01.2026 – obecnie)

1. Spotkanie Zespołu on-line w dniu 02.03.2026 r. w sprawie: (i) powołania sekcji mikrobiologii medycznej przy PTDS, (ii) organizacji spotkań szkoleniowych diagnostów – mikrobiologów

Inne formy działalności:

1. Udział członków Zespołu w opiniowaniu wniosków o skrócenie okresu trwania specjalizacji dla diagnostów laboratoryjnych (20.02.2026; dr hab. Joanna Kwiecińska-Piróg, prof. UMK)
2. Rekomendacje kandydatów spośród diagnostów-mikrobiologów do otrzymania nagrody za wybitne osiągnięcia w działalności zawodowej, naukowej i społecznej oraz szczególne zasługi dla ochrony zdrowia i Samorządu Krajowej Izby Diagnostów Laboratoryjnych (głosowanie on-line 24.04.2026).
3. Udział członków Zespołu w praktycznym egzaminie specjalizacyjnym diagnostów laboratoryjnych w dziedzinie laboratoryjnej mikrobiologii medycznej (dr hab. Joanna Kwiecińska-Piróg, prof. UMK).

4. Udział w spotkaniu Departamentu Zdrowia Publicznego MZ w dniu 10.06.2026 w sprawie działalności Zespołu ds. przeciwdziałania lekooporności (National Action Plan, NPA) – dr hab. Edyta Podsiadły
5. Opiniowanie projekt ustawy zmieniającej ustawę o zmianie ustawy o zapobieganiu oraz zwalczaniu zakażeń i chorób zakaźnych u ludzi (UD421) – brak uwag.
6. Opiniowanie projektu ustawy o szczególnych rozwiązaniach związanych z organizacją XXVI Światowego Jamboree Skautowego w Polsce w 2027 r. (RPW/25576/2026) – zgłoszone uwagi.
7. Powołanie w dniu 8.06.2026 r. Sekcji Laboratoryjnej Mikrobiologii Medycznej Polskiego Towarzystwa Diagnostyki Laboratoryjnej – oczekiwanie na ukonstytuowanie się zarządu.
8. Udział członków Zespołu w realizacji specjalizacji dla diagnostów laboratoryjnych z mikrobiologii medycznej (kierownictwo specjalizacji, prowadzenie wykładów i warsztatów, opieka nad stażami specjalizacyjnymi)
9. Przygotowanie prezentacji dotyczącej diagnostyki mikrobiologicznej w ramach II Forum Medycyny Laboratoryjnej - wydarzenie organizowane przez Krajową Izbę Diagnostów Laboratoryjnych oraz Główny Inspektorat Sanitarny – dr hab. Joanna Kwiecińska-Piróg, prof. UMK

Zespół ds. Laboratoryjnej Genetyki Medycznej

Podstawa i zakres sprawozdania Sprawozdanie obejmuje działalność Zespołu do spraw Genetyki Medycznej w VI kadencji Krajowej Rady Diagnostów Laboratoryjnych (KRDL), od jego powołania 24 lutego 2023 r. do 14 września 2026 r. Opracowanie sporządzono na podstawie dokumentacji przekazanej przez Zespół oraz materiałów opublikowanych na stronie Krajowej Izby Diagnostów Laboratoryjnych (KIDL), w tym uchwał KRDL i oficjalnych sprawozdań z działalności samorządu diagnostów laboratoryjnych za lata 2023 i 2024. W odniesieniu do roku 2025 wykorzystano protokół posiedzenia Zespołu z 21 stycznia 2025 r., stanowisko Zespołu z 13 lutego 2025 r., protokół z posiedzenia z 2 grudnia 2025 r. oraz materiał roboczy dotyczący zagadnień legislacyjnych i organizacyjnych. Uwzględniono również informację o przygotowaniu przez Zespół rekomendacji merytorycznych w związku z pismem Prezesa Naczelnej Izby Lekarskiej skierowanym do Przewodniczącej KRDL, dotyczącym wykonywania badań w jednostkach diagnostyki patomorfologicznej. Działania z 2026 r. opisano wyłącznie tam, gdzie są publicznie udokumentowane; działania KIDL lub przewodniczącej Zespołu nie są automatycznie przypisywane całemu Zespołowi.

1. Powołanie, skład i zadania Zespołu Zespół do spraw Genetyki Medycznej został powołany uchwałą Nr 67/VI/2023 KRDL z dnia 24 lutego 2023 r. na okres VI kadencji. Uchwała przewiduje kontynuowanie pracy Zespołu po zakończeniu kadencji do czasu powołania Zespołu kolejnej kadencji. Na przewodniczącą Zespołu uchwałą Nr 100/VI/2023 KRDL z dnia 18 maja 2023 r. powołano dr hab. Edytę Borkowską. Tego samego dnia uchwałą Nr 101/VI/2023 uchwalono Regulamin działania Zespołu.

2. 2.1. Zakres zadań wynikający z Regulaminu • analiza przepisów prawa w zakresie genetyki medycznej oraz sygnalizowanie potrzeby zmian prawnych; • uczestnictwo w pracach eksperckich, szkoleniach i wykładach na zaproszenie instytucji naukowych i zawodowych; • współpraca z uczelniami, instytutami badawczymi, towarzystwami naukowymi i instytucjami zawodowymi związanymi z genetyką medyczną; • integrowanie środowiska diagnostów laboratoryjnych zajmujących się genetyką medyczną; • wydawanie opinii dla KRDL, Prezydium KRDL lub Prezesa KRDL w zakresie genetyki medycznej; • przedstawianie propozycji projektów uchwał i wniosków do organów KIDL w sprawach dotyczących genetyki medycznej. 2.2. Zmiany w składzie w trakcie kadencji W marcu 2024 r., w związku z rezygnacją Pana Łukasza Łaczmańskiego, KRDL powołała do Zespołu Pana Janusza Kockiego (uchwała Nr 167/VI/2024). W październiku 2025 r. KRDL odwołała Panią Magdalenę Rutkowską-Zapałę w związku ze złożoną przez nią rezygnacją (uchwała Nr 243/VI/2025).

3. Działalność w 2023 r. – utworzenie Zespołu i określenie głównych kierunków pracy Zespół prowadził aktywność obejmującą zarówno legislację, kształcenie specjalizacyjne, jak również organizację środowiska laboratoryjnej genetyki medycznej. • opiniowanie aktów prawnych oraz rekomendacji, w tym rekomendacji Polskiego Towarzystwa Genetyki Człowieka; • rekomendowanie działań dotyczących kursów z dziedziny genetyki laboratoryjnej, co wiązało się ze współorganizacją przez KIDL kursów w tej dziedzinie; • udział przewodniczącej Zespołu w pracach nad nowym programem specjalizacji z laboratoryjnej genetyki medycznej; • podejmowanie działań dotyczących dostępności i przejrzystości egzaminów specjalizacyjnych z laboratoryjnej genetyki medycznej; • zwracanie uwagi na dostępność kierowników specjalizacji oraz niedostateczną liczbę miejsc stażowych; • podnoszenie potrzeby wprowadzenia szczegółowych regulacji prawnych dotyczących wykonywania badań genetycznych i ochrony genomu; • podnoszenie konieczności powołania konsultanta krajowego w

dziedzinie laboratoryjnej genetyki medycznej. Zakres tych działań odpowiada wprost podstawowym zadaniom Regulaminu: analizie prawa, wydawaniu opinii i rekomendacji dla organów samorządu, współpracy eksperckiej oraz działaniom na rzecz poprawy warunków kształcenia i wykonywania zawodu.

4. Działalność w 2024 r. – specjalizacja, regulacje badań genetycznych i kształcenie Rok 2024 charakteryzował się intensyfikacją prac nad aktualną sytuacją laboratoryjnej genetyki medycznej (LGM), regulacją wykonywania badań genetycznych oraz porównaniem ścieżek kształcenia i specjalizacji. • opracowanie i zatwierdzenie protokołu ze wspólnego posiedzenia z udziałemkonsultan krajowej w dziedzinie genetyki klinicznej i laboratoryjnej Pani prof. Anny Latos-Bieleńskiej, przewodniczącej Polskiego Towarzystwa Genetyki Człowieka Pani prof. Olgi Haus oraz przedstawicieli władz KRDL; • przyjęcie stanowiska Zespołu dotyczącego sytuacji specjalizacji z laboratoryjnej genetyki medycznej; • omawianie wyzwań związanych z funkcją konsultanta krajowego w dziedzinie laboratoryjnej genetyki medycznej oraz zmian dotyczących obsady tej funkcji; • kontynuowanie dyskusji nad brakiem kompleksowych regulacji wykonywania badań genetycznych i koniecznością ich wypracowania; • analiza wyników egzaminu specjalizacyjnego prowadzonego w nowej formule; • porównywanie programów specjalizacji LGM i medycznej genetyki molekularnej (MGM); • porównywanie programów kształcenia na analityce medycznej oraz na kierunkach takich jak biologia i biotechnologia, których absolwenci mogą uzyskać dostęp do specjalizacji MGM; • propozycja utworzenia rejestru osób posiadających specjalizację z medycznej genetyki molekularnej; • bieżąca wymiana informacji i koordynacja zadań pomiędzy członkami Zespołu. Zespół aktywnie uczestniczył w pracach na rzecz uporządkowania obszaru genetyki medycznej oraz poprawy warunków kształcenia i specjalizacji.

5. Działalność w 2025 r. – stanowiska zawodowe, kompetencje i kontynuacja prac legislacyjnych Przyjęcie stanowiska dotyczącego rozszerzenia katalogu zawodów objętych art. 180 § 2 Kodeksu postępowania karnego; stanowisko zostało jednomyślnie przyjęte do przedstawienia KRDL; Kontynuacja porównania programów kształcenia na analityce medycznej i na kierunkach uprawniających do specjalizacji z medycznej genetyki molekularnej; zaplanowano analizę programów z różnych typów uczelni; Przygotowanie materiału informacyjnego na stronę KIDL z okazji Dnia Chorób Rzadkich. Zespół zajął stanowisko dotyczące procesu uznawania dorobku zawodowego

i uzyskiwania tytułu specjalisty w obszarze medycznej genetyki molekularnej, udziału samorządu zawodowego w tym procesie oraz zasad samodzielnego wykonywania czynności diagnostyki laboratoryjnej. • zwrócenie uwagi na brak przedstawiciela KIDL w komisji uznającej dorobek zawodowy za równoważny ze zrealizowaniem programu specjalizacji; • wskazanie potrzeby zachowania roli samorządu zawodowego w kontroli i ocenie wykonywania czynności medycyny laboratoryjnej; • podkreślenie wysokiego ryzyka związanego z badaniami genetycznymi i potrzeby jednoznacznego określenia odpowiedzialności za ich samodzielne wykonywanie i nadzór; • postulat ponownej oceny regulacji art. 5 ust. 3 pkt 2 ustawy o medycynie laboratoryjnej oraz podjęcia działań przez KRDL i właściwe organy. Zespół uczestniczył merytorycznie w dalszych pracach wynikających ze stanowiska KRDL z 17 grudnia 2024 r. dotyczącego potrzeby pilnego uregulowania wykonywania badań genetycznych i biobankowania. W związku z pismem Prezesa Naczelnej Izby Lekarskiej skierowanym do Przewodniczącej KRDL Zespół opracował rekomendacje dla KRDL dotyczące odpowiedzi samorządu diagnostów laboratoryjnych, w tym problematyki badań wykonywanych w jednostkach patomorfologii oraz rozgraniczenia kompetencji lekarzy patomorfologów i diagnostów laboratoryjnych w zakresie czynności medycyny laboratoryjnej. Następnie, na posiedzeniu 2 grudnia 2025 r., przedstawiono przygotowane stanowisko w sprawie wykonywania czynności medycyny laboratoryjnej w jednostkach diagnostyki patomorfologicznej. Dokument stanowił merytoryczne ustosunkowanie się do stanowiska Naczelnej Rady Lekarskiej z 21 listopada 2025 r. Efektem dalszego procedowania na poziomie samorządu było Stanowisko nr 9/2025 KRDL z dnia 9 grudnia 2025 r. w sprawie wykonywania czynności medycyny laboratoryjnej w jednostkach diagnostyki patomorfologicznej, wobec stanowiska NRL z 21 listopada 2025 r.

6. Działność 2026 – kontynuacja obszarów problemowych W 2026 r. Zespół kontynuował kierunki prac rozpoczęte w poprzednich latach, przede wszystkim działania na rzecz kompleksowego uregulowania badań genetycznych oraz ochrony genomu ludzkiego. Kontynuowaliśmy również działania edukacyjne w obszarze diagnostyki genetycznej, rozpoczęte w poprzednich latach i związane z organizacją oraz promocją kursów i wydarzeń poświęconych interpretacji wyników badań genetycznych i molekularnych. Działania te realizowały nasze cele dotyczące podnoszenia kompetencji zawodowych, upowszechniania wiedzy oraz wspierania jakości diagnostyki genetycznej.

7. Ocena realizacji zadań Regulaminowych w VI kadencji Zadanie Regulaminowe Ocena realizacji Udokumentowane przykłady Analiza prawa i sygnalizowanie zmian prawnych Realizowane intensywnie Regulacje badań genetycznych i ochrony genomu; ustawa o medycynie laboratoryjnej; kompetencje i nadzór; biobankowanie; stanowisko z 13.02.2025. Prace eksperckie, szkolenia i wykłady Realizowane Rekomendowanie i współorganizowanie kursów z genetyki laboratoryjnej; udział przewodniczącej w pracach nad programem specjalizacji. Współpraca z uczelniami, instytucjami i towarzystwami Realizowane Opiniowanie rekomendacji PTGC; wspólne spotkania z ekspertami; analiza programów kształcenia i specjalizacji. Integracja środowiska diagnostów zajmujących się genetyką Realizowane pośrednio Działania wokół specjalizacji LGM/MGM, dostępności kierowników i staży, propozycja rejestru specjalistów MGM. Opinie dla KRDL/PKRDL/Prezesa Realizowane wielokrotnie Stanowiska dotyczące specjalizacji, ochrony prawnej, uznawania dorobku i kompetencji zawodowych; opracowanie rekomendacji dla KRDL w związku z pismem Prezesa NIL do Przewodniczącej KRDL w sprawie badań wykonywanych w jednostkach diagnostyki patomorfologicznej; wkład w prace poprzedzające Stanowisko nr 9/2025 KRDL. Propozycje uchwał i wniosków do organów KIDL Realizowane / częściowo udokumentowane Rekomendacje, stanowiska i opinie merytoryczne kierowane do KRDL, w tym dotyczące badań genetycznych, specjalizacji oraz diagnostyki prowadzonej w jednostkach patomorfologii. Dokumentacja pozwala w części przypadków prześledzić drogę od rekomendacji Zespołu do stanowiska przyjmowanego następnie przez KRDL.

8. Najważniejsze efekty całej kadencji • utrzymanie problematyki regulacji badań genetycznych i ochrony genomu w agendzie samorządu zawodowego przez całą VI kadencję; • aktywne opiniowanie przepisów, rekomendacji i rozwiązań organizacyjnych dotyczących genetyki medycznej; • analiza różnic programowych pomiędzy analityką medyczną a innymi kierunkami dającymi dostęp do specjalizacji MGM; • wzmacnianie roli diagnosty laboratoryjnego i samorządu zawodowego w wykonywaniu oraz nadzorowaniu badań genetycznych wysokiego ryzyka; • podejmowanie stanowisk w sprawach kompetencyjnych i systemowych wykraczających poza samą genetykę, gdy dotyczyły zakresu wykonywania czynności medycyny laboratoryjnej; • współpraca ekspercka z przedstawicielami środowiska genetyki klinicznej, laboratoriów, uczelni, towarzystw naukowych i organów samorządu. W ujęciu całej VI kadencji można

stwierdzić, że Zespół nie ograniczał się do doraźnego opiniowania pojedynczych dokumentów. Jego działalność miała charakter systemowy: obejmowała legislację, kompetencje zawodowe, specjalizację, edukację, jakość i organizację badań genetycznych oraz reprezentowanie interesów diagnostów laboratoryjnych wykonujących badania genetyczne. Najbardziej stałym motywem prac była potrzeba jasnego uregulowania badań genetycznych i ochrony genomu oraz zapewnienia, aby wysokiego ryzyka diagnostyka genetyczna była wykonywana i nadzorowana przez odpowiednio przygotowane osoby.

Zespół ds. Laboratoryjnej Hematologii Medycznej

Zespół prowadził działania związane z rozwojem diagnostyki hematologicznej oraz wspieraniem diagnostów wykonujących badania w tym obszarze.
W ramach swojej działalności analizował problemy dotyczące jakości badań hematologicznych, wspierał rozwój specjalistycznego kształcenia oraz przygotowywał propozycje rozwiązań służących dalszemu rozwojowi laboratoryjnej hematologii medycznej.
Działalność zespołu przyczyniała się do wzmacniania roli diagnostów laboratoryjnych w procesie rozpoznawania i monitorowania chorób układu krwiotwórczego.

Zespół ds. Cytomorfologii Medycznej

Zespół zajmował się problematyką badań cytomorfologicznych wykonywanych przez diagnostów laboratoryjnych.
Jego działalność obejmowała analizę potrzeb środowiska zawodowego, opracowywanie stanowisk związanych z wykonywaniem badań cytomorfologicznych oraz wspieranie działań na rzecz utrzymania wysokich standardów jakości w tym obszarze.
Szczególną uwagę poświęcano zagadnieniom związanym z kształceniem diagnostów laboratoryjnych oraz rozwojem kompetencji zawodowych dotyczących oceny materiału cytologicznego.

Zespół ds. POCT

Zespół ds. Point-of-Care Testing zajmował się zagadnieniami związanymi z wykonywaniem badań laboratoryjnych poza laboratorium, bezpośrednio przy pacjencie.
W związku z dynamicznym rozwojem badań POCT analizowano kwestie jakości, bezpieczeństwa i odpowiedzialności za wykonywane badania. Zespół uczestniczył w opiniowaniu projektów standardów organizacyjnych oraz przygotowywał stanowiska dotyczące nadzoru nad badaniami wykonywanymi poza laboratoriami diagnostycznymi.

Podejmowane działania miały na celu zapewnienie właściwej jakości i wiarygodności wyników badań wykonywanych w systemie POCT.

Zespół ds. Młodych Diagnostów

Utworzenie Zespołu ds. Młodych Diagnostów było odpowiedzią na potrzebę aktywizacji osób rozpoczynających wykonywanie zawodu.
Zespół zajmował się identyfikowaniem problemów młodych diagnostów laboratoryjnych, wspieraniem współpracy z organizacjami studenckimi oraz promowaniem aktywności samorządowej wśród młodszego pokolenia przedstawicieli zawodu.
Istotnym elementem działalności była również promocja zawodu wśród studentów kierunku analityka medyczna i medycyna laboratoryjna oraz wspieranie ich udziału w inicjatywach organizowanych przez KIDL.

Komisja Historyczna

Komisja prowadziła działania mające na celu dokumentowanie historii diagnostyki laboratoryjnej oraz powstawania samorządu diagnostów laboratoryjnych na łamach Gazety KIDL Diagnosta Laboratoryjny w postaci artykułów publikowanych przez Honorowego Prezesa KRDL dr Henryka Owczarka.
Podejmowano inicjatywy związane z popularyzacją wiedzy o historii zawodu diagnosty laboratoryjnego.
Działalność miała znaczenie nie tylko dokumentacyjne, ale również integracyjne i edukacyjne dla środowiska zawodowego.

Komisja Nagród i Odznaczeń

Komisja prowadziła postępowania związane z przyznawaniem odznaczeń samorządowych, w tym odznaki „Zasłużony Diagnosta Laboratoryjny” oraz opiniowała kandydatury osób zasłużonych dla rozwoju medycyny laboratoryjnej.
Działalność Komisji przyczyniała się do promowania osiągnięć zawodowych diagnostów laboratoryjnych, budowania prestiżu zawodu oraz doceniania osób szczególnie zaangażowanych w rozwój środowiska zawodowego i samorządu.

Komisja Nagród i Odznaczeń w składzie:

Piotr Brzyśkiewicz – Przewodniczący

Aldona Wierzbicka - Rucińska - Sekretarz

Anna Lipnicka

Bernadetta Jakubowicz

Dariusz Duma

przyznała w latach 2022 - 2026 następujące nagrody i odznaczenia:

Tabela 39. Odznaczenie „Zasłużony Diagnosta Laboratoryjny”

Odznaczenie - Zasłużony Diagnosta Laboratoryjny	
Rok	Liczba odznaczeń
2023	47
2024	31
2025	21
2026	63

Tabela 40. Dyplom za wzorową pracę

Dyplom za wzorową pracę	
Rok	Liczba odznaczeń
2023	28
2024	25
2025	15
2026	33

Tabela 41. Odznaczenie „Zasłużony dla Medycyny Laboratoryjnej”

Odznaczenie - Zasłużony dla Medycyny Laboratoryjnej

Rok	Liczba odznaczeń
2023	0
2024	0
2025	0
2026	3

Tabela 42. Odznaczenie Ministra Zdrowia „Za zasługi dla ochrony zdrowia”

Odznaczenie Ministra Zdrowia “Za zasługi dla ochrony zdrowia”	
Rok	Liczba odznaczeń
2023	0
2024	20
2025	0
2026	20

Tabela 43. Medale za Długoletnią Służbę

Medale za Długoletnią Służbę nadawane przez Prezydenta RP	
Rok	Liczba odznaczeń
2023	0
2024	0
2025	0
2026	16

Tabela 44. Nagrody dla najlepszych absolwentów

Najlepszy absolwent kierunku analityka medyczna/medycyna laboratoryjna

33 x 2 000,00 = 66 000,00	
Rok	Liczba nagród
2023	9
2024	9
2025	10
2026	5

Tabela 45. I miejsce w konkursie prac magisterskich

I miejsce w konkursie prac magisterskich 32 x 850,00 = 27 200,00	
Rok	Liczba nagród
2023	9
2024	6
2025	11
2026	6

Tabela 46. II miejsce w konkursie prac magisterskich

II miejsce w konkursie prac magisterskich 26 x 650,00 = 16 900,00	
Rok	Liczba nagród
2023	8
2024	5
2025	8
2026	5

Tabela 47. III miejsce w konkursie prac magisterskich

III miejsce w konkursie prac magisterskich 19 x 550,00 = 10 450,00	
Rok	Liczba nagród

2023	5
2024	4
2025	7
2026	3

Razem wydano na nagrody dla studentów kwotę 120 550,00 złotych.

Komisja Socjalna

Komisja Socjalna realizowała zadania związane z udzielaniem pomocy członkom samorządu znajdującym się w trudnej sytuacji życiowej lub zdrowotnej.
Do jej kompetencji należało rozpatrywanie wniosków o zapomogi, świadczenia socjalne oraz inne formy wsparcia. Komisja uczestniczyła również w działaniach podejmowanych przez KIDL w sytuacjach nadzwyczajnych, w tym związanych z klęskami żywiołowymi lub innymi zdarzeniami wpływającymi na sytuację członków samorządu.
Działalność Komisji stanowiła ważny element realizacji zasady solidarności zawodowej oraz wsparcia środowiska diagnostów laboratoryjnych.
Komisja z inicjatywy Prezes KRDL podjęła działania w czasie powodzi w 2024 roku.

Sprawozdanie Zespołu ds. Potwierdzania i Uznawania Kwalifikacji Zawodowych Diagnosty Laboratoryjnego

Zespół do Spraw Potwierdzania i Uznawania Kwalifikacji Zawodowych Diagnosty Laboratoryjnego został powołany Uchwałą Nr Uchwała Nr 64/VI/2023 Krajowej Rady Diagnostów Laboratoryjnych z dnia 24 lutego 2023 roku.
W skład Zespołu wchodzą:
1. przewodniczący Zespołu: prof. Bogdan Solnica
2. Członek Zespołu: dr hab. Kinga Lis
3. Członek Zespołu: dr hab. Iwona Bil-Lula
4. Członek Zespołu: Marzanna Gruszka
5. Członek Zespołu: dr hab. Beata Żelazowska-Rutkowska
6. Członek Zespołu: prof. Ewa Balcerczak
7. Członek Zespołu: dr hab. Grażyna Sygitowicz

Akty prawne:

1. Ustawa z dnia 15 września 2023 r. o medycynie laboratoryjnej;
2. Ustawa z dnia 22 grudnia 2015 r. o zasadach uznawania kwalifikacji zawodowych

nabytych w państwach członkowskich Unii Europejskiej;

3. Rozporządzenia Ministra Nauki i Szkolnictwa Wyższego z dnia 16 listopada 2016 r. w sprawie dokumentów w postępowaniu w sprawie uznania kwalifikacji zawodowych do wykonywania zawodu regulowanego albo podejmowania lub wykonywania działalności regulowanej w Rzeczypospolitej Polskiej;
4. Rozporządzenia Prezesa Rady Ministrów z dnia 27 lutego 2017 r. w sprawie wykazu zawodów regulowanych przy wykonaniu, których usługodawca posiada bezpośredni wpływ na zdrowie lub bezpieczeństwo publiczne w przypadku których można wszcząć
   postępowanie w sprawie uznania kwalifikacji;
1. Rozporządzenia Prezesa Rady Ministrów z dnia 25 kwietnia 2016 r. w sprawie wykazu zawodów regulowanych podlegających wzajemnemu ostrzeganiu państw członkowskich;
5. Uchwała Nr 94/VI/2023 Krajowej Rady Diagnostów Laboratoryjnych z dnia 18 maja 2023 roku w sprawie powołania przewodniczącego Zespołu do spraw potwierdzania i uznawania kwalifikacji zawodowych diagnosty laboratoryjnego;
6. Uchwała Nr 95/VI/2023 Krajowej Rady Diagnostów Laboratoryjnych z dnia 18 maja 2023 roku w sprawie uchwalenia Regulaminu działania Zespołu do spraw potwierdzania i uznawania kwalifikacji zawodowych diagnosty laboratoryjnego;
7. Uchwała Nr 142/VI/2023 Krajowej Rady Diagnostów Laboratoryjnych z dnia 7 grudnia 2023 roku w sprawie określania zasad i trybu wydawania zaświadczeń o posiadanych kwalifikacjach do wykonywania zawodu diagnosty laboratoryjnego oraz zasad uznawania kwalifikacji w zawodzie diagnosty laboratoryjnego.

Do zadań Zespołu należy wyrażanie opinii w przedmiocie uznawania kwalifikacji nabytych w państwach członkowskich Unii Europejskiej, Konfederacji Szwajcarskiej lub państwach członkowskich Porozumienia o Wolnym Handlu (EFTA) - stronach umowy o Europejskim Obszarze Gospodarczym, kwalifikacji do wykonywania na terytorium RP zawodu regulowanego diagnosty laboratoryjnego.
W latach 2022-2026 Zespół wydał cztery opinie w sprawie odmowy uznania kwalifikacji zawodowych do wykonywania zawodu diagnosty laboratoryjnego.
W latach 2022-2026 zostało wydanych 13 zaświadczeń potwierdzających posiadanie kwalifikacji zawodowych w celu uznania w państwie członkowskim.

Sprawozdanie Komisji Nadzorującej Przeszkolenie Diagnosty Laboratoryjnego w związku z przerwą w wykonywaniu zawodu trwającą powyżej 5 lat w latach 2022-2026

Komisja Nadzorująca Przeszkolenie Diagnosty laboratoryjnego została powołana Uchwała Nr 62/VI/2023 Krajowej Rady Diagnostów Laboratoryjnych z dnia 24 lutego 2023 roku w sprawie powołania Komisji nadzorującej przeszkolenie diagnosty laboratoryjnego, który nie wykonuje zawodu przez okres przekraczający 5 lat oraz przeszkolenie osoby, która po ukończeniu studiów na kierunku analityka medyczna lub medycyna laboratoryjna nie złożyła w okresie 5 lat od ukończenia studiów wniosku o przyznanie prawa wykonywania zawodu diagnosty laboratoryjnego.

Od 24 lutego 2023 r. w skład Komisji wchodziło 10 osób, a funkcję Przewodniczącej Komisji sprawowała Pani Elżbieta Stefaniuk. Uchwałą Nr 135/VI/2023 Krajowej Rady Diagnostów Laboratoryjnych z dnia 7 grudnia 2023 roku został powołany nowy Przewodniczący Komisji Pan prof. dr hab. n. med. Ryszardem Tomasiuk.

Zasadniczym punktem odniesienia dla działalności Komisji stała się ustawa z dnia 15 września 2022 r. o medycynie laboratoryjnej. Ustawa określa m.in. zasady i warunki wykonywania zawodu diagnosty laboratoryjnego oraz w art. 17 i 18 ustanawia szczególny mechanizm reaktywacji kompetencji zawodowych osób, które przez dłuższy czas nie wykonywały czynności medycyny laboratoryjnej. Art. 17 ust. 1 przewiduje, że osoba posiadająca prawo wykonywania zawodu diagnosty laboratoryjnego, która nie wykonywała czynności medycyny laboratoryjnej przez okres dłuższy niż 5 lat łącznie w okresie ostatnich 6 lat, przed ponownym podjęciem tych czynności ma obowiązek zawiadomić Krajową Radę o zamiarze powrotu do zawodu oraz odbyć przeszkolenie. Art. 17 ust. 2 obejmuje dodatkowo osoby, które ukończyły studia na kierunku analityka medyczna albo medycyna laboratoryjna, ale w okresie 5 lat od ukończenia tych studiów nie wystąpiły o przyznanie prawa wykonywania zawodu. Również w takim przypadku odbycie przeszkolenia jest warunkiem poprzedzającym uzyskanie prawa wykonywania zawodu.

Ustawodawca ujednolicił przy tym podstawowe parametry procesu przeszkolenia. Zgodnie z art. 18 ust. 1 ustawy przeszkolenie trwa 6 miesięcy, jest realizowane według programu przeszkolenia w laboratorium w wymiarze odpowiadającym pełnemu wymiarowi czasu pracy oraz polega na udzielaniu świadczeń zdrowotnych pod nadzorem diagnosty laboratoryjnego posiadającego co najmniej 5-letnie doświadczenie zawodowe. Ustawa powierza Krajowej Radzie obowiązek opracowania i aktualizacji programu przeszkolenia zgodnie z postępem

wiedzy, nie rzadziej niż raz na 5 lat, a także kompetencję do wskazania, na wniosek zainteresowanej osoby, laboratorium, w którym przeszkolenie zostanie przeprowadzone.

Wprowadzenie tych regulacji uporządkowało procedurę powrotu do zawodu na poziomie ustawowym. Należy przy tym precyzyjnie odróżnić kompetencje ustawowe Krajowej Rady od funkcji Komisji. Art. 17 i 18 nie kreują Komisji jako samodzielnego organu ustawowego. Komisja działa jako wewnętrzny instrument organizacyjny Krajowej Rady, którego zadaniem jest przygotowanie, obsługa i merytoryczne monitorowanie procedury przeszkolenia w zakresie określonym uchwałami KRDL.

Istotnym elementem instytucjonalizacji procedury było podjęcie w dniu 7 grudnia 2023 r. uchwały nr 136/VI/2023 KRDL, która ustaliła zasady odbywania przeszkolenia oraz jego program. Uchwała ta odwołuje się bezpośrednio do art. 17 i 18 ustawy i stanowi podstawowy akt wewnętrzny porządkujący sposób procedowania spraw w VI kadencji.

Program szkolenia oraz tryb postępowania przed i po odbytym szkoleniu został ustalony w oparciu o Uchwała Nr 136/VI/2023 Krajowej Rady Diagnostów Laboratoryjnych z dnia 7 grudnia 2023 roku w sprawie ustalenia zasad odbywania przeszkolenia diagnosty laboratoryjnego, który nie wykonuje czynności medycyny laboratoryjnej przez okres przekraczający 5 lat oraz osoby, która po ukończeniu studiów na kierunku analityka medyczna lub medycyna laboratoryjna nie złożyła w okresie 5 lat od ukończenia studiów wniosku o przyznanie prawa wykonywania zawodu diagnosty laboratoryjnego oraz w sprawie ustalenia programu przeszkolenia. Załączniki do uchwał zawierają wzory dokumentów niezbędnych do wdrożenia szkolenia i przeprowadzenia rozmowy weryfikacyjnej.

Działalność Komisji w latach 2022–2026 nie była tworzona od podstaw. Stanowiła kontynuację mechanizmu funkcjonującego w KIDL od 2015 r.

Organizacja pracy Komisji wynikała z Uchwała Nr 90/VI/2023 Krajowej Rady Diagnostów Laboratoryjnych z dnia 18 maja 2023 roku w sprawie uchwalenia Regulaminu działania Komisji nadzorującej przeszkolenie diagnosty laboratoryjnego, który nie wykonuje zawodu przez okres przekraczający 5 lat oraz osoby, która po ukończeniu studiów na kierunku analityka medyczna lub medycyna laboratoryjna nie złożyła w okresie 5 lat od ukończenia studiów wniosku o przyznanie prawa wykonywania zawodu diagnosty laboratoryjnego.

Celem przeszkolenia określonym w uchwale jest przede wszystkim:

- uzupełnienie wiadomości w związku z postępem naukowym,
- zapoznanie osoby szkolonej z aktualnie stosowanymi metodami diagnostycznymi,
- aktualizacja wiedzy dotyczącej obowiązujących regulacji prawnych,
- przypomnienie zasad dobrej praktyki laboratoryjnej.

Tak określony katalog celów należy interpretować jako mechanizm restytucji kompetencji zawodowych, nie zaś jako ponowne kształcenie od podstaw. Istotą procedury jest zniwelowanie luki kompetencyjnej, która mogła powstać w wyniku wieloletniej nieobecności w środowisku zawodowym.

Pierwszym etapem postępowania była każdorazowa ocena, czy sytuacja wnioskodawcy odpowiada przesłankom określonym w art. 17 ust. 1 albo ust. 2 ustawy.

Obejmowało to analizę:

- okresów wykonywania i niewykonywania czynności medycyny laboratoryjnej,
- dokumentacji dotyczącej przebiegu zatrudnienia,
- daty ukończenia studiów,
- daty złożenia wniosku o przyznanie PWZDL,
- wcześniejszej aktywności zawodowej,
- kwalifikacji i doświadczenia osoby zainteresowanej.

Etap ten miał istotne znaczenie z punktu widzenia legalności dalszego procedowania. Objęcie osoby przeszkoleniem wymaga bowiem uprzedniego stwierdzenia, że zachodzą przesłanki ustawowe przewidziane w art. 17.

Komisja dokonywała formalnej i merytorycznej analizy wniosków oraz dokumentów do nich dołączonych.

Po analizie sprawy Komisja przedstawiała Prezydium Krajowej Rady rekomendację dotyczącą skierowania osoby na przeszkolenie.

Ostateczne rozstrzygnięcie w przedmiocie skierowania pozostaje kompetencją właściwego organu KIDL. Uchwała nr 136/VI/2023 upoważniła Prezydium KRDL do podejmowania uchwał w sprawach skierowania na przeszkolenie.

Przeszkolenie trwa 6 miesięcy i jest realizowane w pełnym wymiarze czasu pracy.

Osoba odbywająca przeszkolenie wykonuje świadczenia zdrowotne pod nadzorem diagnosty laboratoryjnego mającego co najmniej 5-letnie doświadczenie zawodowe.

Szczegółowe warunki określa umowa zawierana z laboratorium, w którym prowadzone jest przeszkolenie.

Uchwała nr 136/VI/2023 wprowadziła dodatkowe mechanizmy dokumentowania przebiegu szkolenia, w szczególności kartę przeszkolenia oraz obowiązek potwierdzania przez opiekuna realizacji poszczególnych elementów programu.

Program przeszkolenia ma charakter kompleksowy. Obejmuje zarówno komponent prawny, jak i praktyczny.

W części wspólnej uwzględniono m.in.:

- aspekty prawne wykonywania zawodu,
- odpowiedzialność zawodową,
- proces diagnostyczno-terapeutyczny,
- przygotowanie pacjenta,
- transport i przechowywanie materiału biologicznego,
- źródła błędów przedlaboratoryjnych, laboratoryjnych i polaboratoryjnych,
- automatyzację procesów laboratoryjnych,
- systemy informatyczne,
- autoryzację i interpretację wyników,
- kontrolę jakości.

Program obejmuje także odrębny komponent analityczny i mikrobiologiczny.

Po zakończeniu przeszkolenia osoba szkolona jest obowiązana przekazać do KIDL kartę przeszkolenia. Następnie Komisja przeprowadza rozmowę weryfikacyjną, której celem jest potwierdzenie osiągnięcia kompetencji przewidzianych programem.

W przypadku pozytywnej oceny Komisja wydaje zaświadczenie potwierdzające możliwość ponownego wykonywania czynności medycyny laboratoryjnej albo możliwość wystąpienia o przyznanie PWZDL.

W przypadku wyniku negatywnego przewidziano możliwość ponownej rozmowy weryfikacyjnej. Ponowny wynik negatywny skutkuje koniecznością ponownego odbycia przeszkolenia praktycznego w innym medycznym laboratorium diagnostycznym.

Skład osobowy Komisji Nadzorującej Przeszkolenie Diagnosty Laboratoryjnego w związku z przerwą w wykonywaniu zawodu trwającą powyżej 5 lat w latach 2022-2026 przedstawia się następująco:

Przewodniczący Komisji: Prof. dr hab. n. med. Ryszard Tomasiuk

Przewodnicząca Komisji: dr hab. n. med. i o. zdr. Elżbieta Stefaniuk – do 7.12.2023

Członek Komisji: dr n. med. i n. o zdr. Monika Pintal-Ślimak – od 24.02.2026

Członek Komisji: Prof. dr hab. n. med. Maciej Borowiec

Członek Komisji: dr n. med. Anna Piłat

Członek Komisji: dr Anna Ptak

Członek Komisji: dr n. med. Kinga Rośniak-Bąk,

Członek Komisji: Prof. dr hab. n. med. i o. zdr. Grażyna Sygitowicz

Członek Komisji: mgr Katarzyna Tarnowska

Członek Komisji: mgr Renata Halak

Członek Komisji: mgr Dorota Kamińska

W latach 2022–2026 posiedzenia Komisji odbywały się stacjonarnych w siedzibie KIDL oraz przy wykorzystaniu środków bezpośredniego porozumiewania się na odległość.
W latach 2023-2026 do biura KIDL zgłosiły się 65 osób, w związku z przerwą w wykonywaniu zawodu powyżej 5 lat.

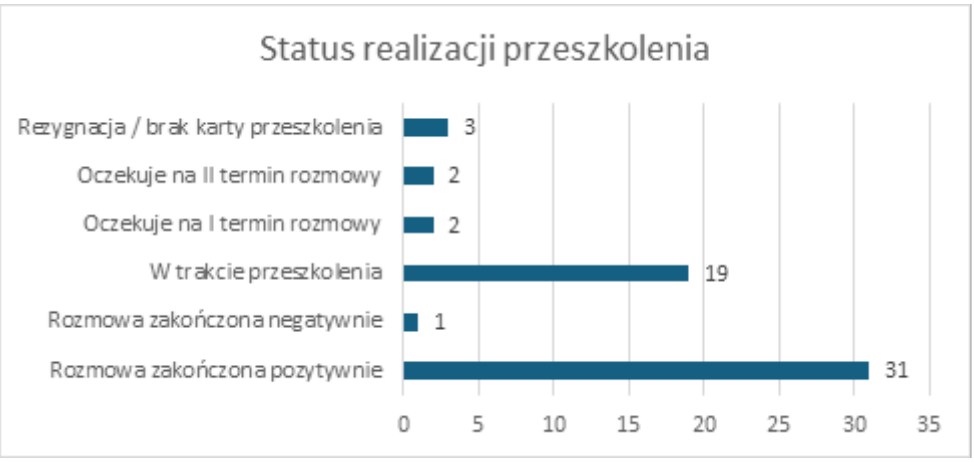

Rysunek 1. Status realizacji przeszkolenia

Tabela 48. Status realizacji przeszkolenia – zestawienie

Status	Liczba	Udział
Rozmowa weryfikacyjna zakończona pozytywnie	31	53,4%
Rozmowa weryfikacyjna zakończona negatywnie	1	1,7%
W trakcie przeszkolenia	19	32,8%
Oczekujących na I termin rozmowy	2	3,4%
Oczekujących na II termin rozmowy	2	3,4%
Rezygnacja, brak złożenia karty przeszkolenia	3	5,2%
Razem	58	100%

WNIOSKI

Okres VI kadencji stanowił etap zasadniczej instytucjonalizacji procedury reaktywacji kompetencji zawodowych diagnostów laboratoryjnych po długotrwałej przerwie w

wykonywaniu czynności medycyny laboratoryjnej. Wejście w życie ustawy o medycynie laboratoryjnej spowodowało przejście od modelu opartego w znacznym stopniu na rozwiązaniach wypracowanych wewnętrznie przez samorząd do modelu posiadającego jednoznaczne umocowanie ustawowe oraz określone parametry organizacyjne, czasowe i jakościowe.

Kluczowym rezultatem kadencji było stworzenie spójnej architektury proceduralnej obejmującej kwalifikację osoby do przeszkolenia, ocenę przesłanek ustawowych, skierowanie do właściwego laboratorium, realizację sześciomiesięcznego programu pod nadzorem doświadczonego diagnosty laboratoryjnego, udokumentowanie przebiegu szkolenia oraz końcową weryfikację osiągniętych kompetencji.

Przyjęcie uchwał regulujących organizację pracy Komisji oraz zasady przeszkolenia doprowadziło do zwiększenia transparentności procesu, jego identyfikowalności oraz jednolitości stosowanych kryteriów. Szczególnego znaczenia nabrało odejście od traktowania przeszkolenia jako czynności wyłącznie formalnej na rzecz modelu, w którym zasadniczym celem jest rzeczywista restytucja kompetencji zawodowych utraconych lub zdezaktualizowanych w następstwie wieloletniej dezaktywizacji zawodowej.

Wprowadzony model tworzy mechanizm synergicznego powiązania funkcji edukacyjnej, regulacyjnej i gwarancyjnej. Z jednej strony umożliwia diagnoście laboratoryjnemu powrót do aktywności zawodowej, z drugiej natomiast ogranicza ryzyko wynikające z ponownego podejmowania czynności medycyny laboratoryjnej bez uprzedniej aktualizacji wiedzy, praktyki i znajomości obowiązujących standardów.

7. DZIAŁALNOŚĆ BIURA KIDL

Biuro KIDL wypełnia rolę w zapewnieniu utrzymania ciągłości działania i kontynuacji realizowania przez samorząd zawodowy diagnostów laboratoryjnych nałożonych na niego zadań, współpracy z organami władzy publicznej, innymi samorządami zawodowymi, jak też w komunikacji na linii organy samorządu zawodowego - jego członkowie.

7.1. Informatyzacja i cyberbezpieczeństwo – realizacja strategii w VI kadencji

Dzięki podjętym wysiłkom Izba zyskała mierzalnie wyższy poziom dojrzałości informatycznej, stając się podmiotem profesjonalnie przygotowanym do funkcjonowania w strukturach nowoczesnej administracji publicznej. Poniżej przedstawiam uszczegółowienie kluczowych obszarów naszej działalności.

1. Wdrożenie Systemu Zarządzania Bezpieczeństwem Informacji (SZBI)

Głównym uzasadnieniem dla zainicjowania prac nad kompleksowym Systemem Zarządzania Bezpieczeństwem Informacji (SZBI) była bezwzględna konieczność zapewnienia zgodności regulacyjnej z przepisami krajowymi i unijnymi. Wymagania te bezpośrednio wiązały się z potrzebą uporządkowania architektury IT, w tym z uruchomieniem dedykowanego systemu bazodanowego oraz zawarciem profesjonalnej umowy na jego stałą opiekę i utrzymanie. To z kolei stało się impulsem do wdrożenia rygorystycznych rozwiązań z zakresu cyberbezpieczeństwa oraz przeprowadzenia gruntownej optymalizacji dotychczasowych kosztów informatycznych.

System Zarządzania Bezpieczeństwem Informacji (SZBI) w Krajowej Izbie Diagnostów Laboratoryjnych stanowi podsumowanie prac analitycznych i organizacyjnych w obszarze IT oraz bezpieczeństwa, prowadzonych systematycznie od 2023 roku. Fundamentem dla budowy spójnego systemu były kompleksowo obsłużone w 2023 i na początku 2024 roku kluczowe obszary organizacyjne i formalno-prawne. W ramach tych prac wdrożono szereg wewnętrznych regulacji, stanowiących przygotowanie i podwaliny pod realizację i wprowadzenie kompleksowego Systemu Zarządzania Bezpieczeństwem Informacji, to jest między innymi: zarządzenie nr 2/2023 z dnia 20 kwietnia 2023 r. w sprawie rejestru umów KIDL, uchylone przez zarządzenie nr 11/2024 z dnia 28 sierpnia 2024 r. w sprawie rejestru umów Krajowej Izby Diagnostów Laboratoryjnych, zarządzenie nr 15/2023 z dnia 25 października 2023 r. w sprawie przyjęcia Instrukcji Ochrony w Krajowej Izbie Diagnostów Laboratoryjnych, a także zarządzenie nr 22/2023 z dnia 30 listopada 2023 r. w sprawie wprowadzenia polityki bezpieczeństwa i instrukcji zarządzania systemem informatycznym służącym do przetwarzania danych osobowych KIDL. Równolegle wdrożono zarządzenie nr 18/2023 z dnia 6 listopada 2023 r. w sprawie przeprowadzenia okresowej inwentaryzacji składników majątkowych za rok 2023, która stanowiła niezbędną bazę do przeprowadzenia inwentaryzacji aktywów teleinformatycznych na potrzeby analizy ryzyka. Uzupełnieniem powyższych działań było wydanie zarządzenia nr 23/2023 z dnia 30 listopada 2023 r. w sprawie wprowadzenia do stosowania polityki zarządzania kluczami do archiwum w siedzibie KIDL. Powyższe działania organizacyjne, połączone z weryfikacją stanu realizacji zaleceń z audytu bezpieczeństwa IT z 2023 roku (szczegółowo opisaną w rozdziale III), umożliwiły w czwartym kwartale 2024 roku formalne przejście do prac nad kompleksowym SZBI.

W pierwszym kwartale 2025 roku opracowano harmonogram działań operacyjnych oraz przygotowano pierwszą wersję roboczą SZBI. Wykonano również szczegółową analizę

wymagań dla obszaru IT, która stanowiła merytoryczną podstawę do przygotowania wniosków o dofinansowanie. W drugim kwartale 2025 roku przeprowadzono audyt obowiązujących umów z dostawcami usług IT pod kątem ich zgodności z wymaganiami projektowanego systemu. Wyniki analizy stanowiły podstawę do optymalizacji kosztów utrzymania infrastruktury i wypowiedzenia ówczesnych kontraktów. Działanie to umożliwiło organizację nowego procesu wyboru dostawców. W trzecim kwartale 2025 roku zawarto umowy na nowych warunkach. Załączniki do dokumentów zobowiązały dostawców usług chmurowych, hostingu oraz obsługi IT do stosowania procedur zgodnych z opracowywanym SZBI. Wprowadzono wymóg realizacji parametrów SLA, stosowania uwierzytelniania wieloskładnikowego (MFA) oraz określono czasy zgłaszania incydentów w przedziale od 4 do 24 godzin od ich wykrycia. W tym samym okresie zainicjowano integrację systemów wewnętrznych z rozwiązaniami Ministerstwa Cyfryzacji oraz Ministerstwa Zdrowia.

Na przełomie lat 2025 i 2026 do dokumentacji SZBI włączono mechanizmy mitygacji zidentyfikowanych ryzyk technologicznych i prawnych. W związku z rozwojem modeli algorytmicznych zdefiniowano zjawisko nieautoryzowanego użycia sztucznej inteligencji. Ustanowiono zasady korzystania z zatwierdzonych systemów sztucznej inteligencji oraz określono zakaz wprowadzania danych wewnętrznych do systemów publicznych. W kwietniu 2026 roku weszła w życie nowelizacja ustawy o krajowym systemie cyberbezpieczeństwa, implementująca dyrektywę NIS2. KIDL, jako podmiot ważny w rozumieniu znowelizowanej ustawy, wdrożyła proces raportowania poważnych incydentów do CSIRT NASK w ustawowych terminach (wczesne ostrzeżenie w ciągu 24 godzin, zgłoszenie incydentu w ciągu 72 godzin, raport końcowy w ciągu miesiąca).

Uchwałą nr 322/VI/2026 z dnia 23 września 2026 r. Krajowa Rada Diagnostów Laboratoryjnych przyjęła System Zarządzania Bezpieczeństwem Informacji. Uchwała zapewnia, aby SZBI w Krajowej Izbie Diagnostów Laboratoryjnych funkcjonował w modelu ciągłego doskonalenia i zachowywał zgodność z wytycznymi grupy norm ISO/IEC 27000 oraz NIST, uwzględniał wymogi Ogólnego Rozporządzenia o Ochronie Danych (RODO), rozporządzenia w sprawie danych (Data Act) oraz Krajowych Ram Interoperacyjności. Równocześnie, ze względu na szeroki aspekt techniczny, wymagane i pożądane jest, aby praca na procedurach i dokumentach związanych z Systemem Zarządzania Bezpieczeństwem Informacji uwzględniała konieczność dynamicznego ich dostosowywania do praktycznego charakteru ich stosowania. Upoważnienie Prezes Krajowej Rady Diagnostów Laboratoryjnych do określania zasad i procedur dotyczących Bezpieczeństwa Informacji w drodze odrębnych

zarządzeń pozwala osiągnąć wyżej wymieniony cel. W wykonaniu uchwały Prezes KRDL wydała 7 października 2026 r. zarządzenie nr 36/2026 w sprawie wprowadzenia Systemu Zarządzania Bezpieczeństwem Informacji oraz zarządzenie nr 37/2026 w sprawie wprowadzenia szczegółowych procedur związanych ze stosowaniem SZBI.

System opiera się na dokumencie głównym (załącznik nr 1 do zarządzenia nr 36/2026), obejmującym politykę bezpieczeństwa informacji, organizację SZBI z podziałem ról (m.in. Pełnomocnik ds. SZBI, Administrator Bezpieczeństwa IT, Inspektor Ochrony Danych, wewnętrzny zespół reagowania na incydenty), architekturę dokumentacji oraz zasady ochrony danych osobowych, a także na siedmiu grupach procedur wykonawczych (załączniki nr 1–7 do zarządzenia nr 37/2026). Procedury regulują zarządzanie ryzykiem, incydentami, zmianami i dokumentacją, kwestie techniczne i operacyjne, bezpieczeństwo fizyczne i środowiskowe, zarządzanie dostawcami, ciągłość działania, edukację i szkolenia oraz zgodność i audyty. Pracownicy Biura KIDL oraz osoby wykonujące zadania na rzecz Izby są zobowiązani do zapoznania się z SZBI i jego stosowania, co potwierdzają pisemnym oświadczeniem.

Potwierdzeniem dojrzałości przyjętych w Izbie rozwiązań z zakresu cyberbezpieczeństwa jest włączenie KIDL do programu szkoleniowego Agencji Bezpieczeństwa Wewnętrznego (ABW). Uzyskany przez Izbę autoryzowany dostęp do dedykowanych zasobów informacyjnych ABW zapewnia bieżącą wiedzę o cyberzagrożeniach i wspiera ich wczesne wykrywanie oraz reagowanie na nie.

2. Kompleksowa restrukturyzacja architektury IT i optymalizacja kosztów

Kluczowym przedsięwzięciem minionej kadencji była kompletna restrukturyzacja architektury teleinformatycznej Izby. Działania te zostały poprzedzone dogłębną analizą wymagań KIDL, która objęła ocenę wszystkich procesów biznesowych i potrzeb sprzętowych. Na podstawie tak przygotowanej analizy podjęto decyzję o zmianie dotychczasowego, nieadekwatnego modelu wsparcia, co stanowiło podstawę do ogłoszenia kompleksowego postępowania wyłaniającego od nowa dostawców IT. Zamówienie podzielono na obszar opieki informatycznej oraz hosting i dzierżawę chmury obliczeniowej wraz z licencjami.

Wielostopniowa analiza ofert oraz negocjacje pozwoliły nam zabezpieczyć kluczowe cele Izby w docelowych umowach. Zagwarantowano w nich m.in. dostarczenie rozwiązań dedykowanych, w tym sprzętowych (zapewnienie zaawansowanego firewalla klasy UTM Fortigate w cenie usługi), nielimitowane godziny wsparcia technicznego oraz wysoce bezpieczny mechanizm kopii zapasowych w niezależnej lokalizacji. Takie działanie pozwoliło

na znaczne obniżenie całkowitych kosztów utrzymania infrastruktury IT w ujęciu wieloletnim (TCO).

Ponadto, nowo wyłonieni dostawcy zostali zobligowani w umowach do zapewnienia pełnej zgodności swoich usług z projektowanym w Izbie Systemem Zarządzania Bezpieczeństwem Informacji (SZBI). Bezpośrednio zaadresowano rygory wynikające z wchodzącej w życie dyrektywy NIS2 (związanej z nowelizacją ustawy o Krajowym Systemie Cyberbezpieczeństwa), ścisłe wymogi RODO oraz najlepsze rynkowe dobre praktyki (m.in. wymogi certyfikacji ISO). Osiągnięto tym samym optymalny efekt: redukcję obciążeń budżetowych przy jednoczesnym, skokowym podniesieniu poziomu zabezpieczeń technologicznych Izby.

3. Legalność oprogramowania i zabezpieczenie infrastruktury biurowej

W dbałości o stabilność operacyjną Biura KIDL przeprowadzono proces gruntownego uszczelnienia środowiska informatycznego. Zabezpieczono dostęp do narzędzi z pakietu Office, ustanawiając restrykcyjne zasady uwierzytelniania. Zrealizowano również audyt licencjonowania systemów serwerowych oraz biurowych (audyt Microsoft SPLA). W jego wyniku uporządkowano historyczne niezgodności, a obecnie Izba dysponuje środowiskiem w pełni legalnym i prawidłowo licencjonowanym, co eliminuje ryzyka finansowe i prawne związane z licencjonowaniem oprogramowania.

Równolegle, w celu zapewnienia ciągłości pracy rejestrów, sfinalizowano postępowanie ofertowe i uruchomiono stałą umowę wsparcia (helpdesk) dla kluczowego systemu bazodanowego Izby. To rozwiązanie pozwoliło na sprawne reagowanie na bieżące potrzeby operacyjne oraz zagwarantowało niezbędne bezpieczeństwo techniczne dla ewidencji prowadzonych przez Samorząd.

4. Cyfryzacja procesów administracyjnych: Elektroniczny obieg faktur i e-Pracownik

W ramach VI Kadencji doprowadziliśmy do odejścia od papierowego obiegu dokumentów na rzecz efektywnych i weryfikowalnych narzędzi cyfrowych. Był to istotny krok dla bieżącej kultury pracy wewnątrz instytucji.

- Elektroniczny obieg faktur: Z powodzeniem wdrożyliśmy system obsługujący cyfrowy obieg dokumentów i faktur (środowisko Symfonia eDokumenty). Wprowadzenie tego rozwiązania znacząco przyspieszyło procesy dekretacji i akceptacji wydatków, a także zapewniło pełną transparentność ścieżek finansowych w strukturach Izby.

- System e-Pracownik: Uruchomiono cyfrowy obieg spraw kadrowych w oparciu o zintegrowany moduł e-Pracownik. Wdrożenie tego systemu pozwoliło na przeniesienie do środowiska informatycznego całości procesów typu *workflow* dla spraw pracowniczych. Obsługa wniosków urlopowych, weryfikacja czasu pracy i bieżąca komunikacja kadrowa zostały ustrukturyzowane, co ograniczyło błędy komunikacyjne i wydatnie odciążyło zasoby administracyjne.

Wyprzedzając nałożone ustawowo obowiązki, systematycznie przygotowywaliśmy środowisko teleinformatyczne KIDL do wdrożenia ważnych systemów polskiej e-administracji. Przeprowadzono zaawansowane prace analityczne w celu przygotowania i zaplanowania wdrożenia państwowego standardu Elektronicznego Zarządzania Dokumentacją (EZD RP). Infrastrukturę biurową KIDL przygotowano również do pełnej integracji z Krajowym Systemem e-Doręczeń oraz z Krajowym Systemem e-Faktur (KSeF).

5. Interoperacyjność: Integracje z systemami ministerialnymi

Gwarantem poprawnego funkcjonowania KIDL w cyfrowym ekosystemie państwowym jest pełna interoperacyjność. Zrealizowaliśmy strategiczne integracje z wykorzystaniem bezpiecznych protokołów (m.in. REST API), utrzymując bezwzględną zgodność z horyzontalnymi politykami informatyzacyjnymi państwa.

- Aplikacja mObywatel: Zaprojektowaliśmy, skonfigurowaliśmy i z sukcesem odebraliśmy mechanizmy integracji naszego systemu bazodanowego ze środowiskiem mObywatel (w tym procesy weryfikacji oraz unieważnień dokumentów w czasie rzeczywistym).
- Baza PESEL: Zbudowano bezpieczną, wydzieloną architekturę dostępową (PeselNet), co pozwoliło na autoryzowany i bezpieczny dostęp weryfikacyjny do państwowej aplikacji Źródło.
- Centrum e-Zdrowia (CeZ): Wdrożyliśmy specjalistyczne skrypty automatyzujące komunikację z rejestrami publicznymi, co pozwoliło na nieprzerwane pobieranie precyzyjnych informacji o zgonach oraz obsługę Centralnego Wykazu Pracowników Medycznych (CWPM).
- Polska Wytwórnia Papierów Wartościowych (PWPW): Skutecznie ustrukturyzowano proces bezpiecznej wymiany danych, warunkujący poprawne i terminowe wydawanie Prawa Wykonywania Zawodu (PWZ).

- Zapewniono stałego konsultanta IT w KIDL.

III. REALIZACJA ZALECEŃ POAUDYTOWYCH Z 2023 ROKU

1. Zakres i wyniki audytu bezpieczeństwa z 2023 roku

W okresie od 13 kwietnia do 10 lipca 2023 r. firma TRUST 4 IT Sp. z o.o. przeprowadziła na zlecenie KIDL audyt „Bezpieczeństwo danych Biura KIDL", obejmujący lata 2018–2022. Audyt dotyczył trzech obszarów: bezpieczeństwa informacji (w tym bezpieczeństwa fizycznego i środowiskowego, kontroli dostępu oraz cyberbezpieczeństwa), bezpieczeństwa i przetwarzania danych osobowych oraz bezpieczeństwa systemów informatycznych KIDL.

Audytorzy ocenili, że stosowane w latach 2018-2022 procedury i rozwiązania techniczne nie chroniły w wystarczającym stopniu informacji przed nadużyciami, nieautoryzowanym dostępem, zakłóceniami lub zniszczeniem. Za najistotniejsze uznano ryzyka upublicznienia danych osobowych i innych danych poufnych, braku możliwości odtworzenia danych po awarii lub zdarzeniu losowym, dostępu osób nieuprawnionych do pomieszczeń i systemów oraz utraty dostępu do danych w wyniku działania złośliwego oprogramowania lub cyberataku. Wskazano m.in. na brak analizy ryzyka, planów przywracania usług IT, procedur obsługi incydentów, dokumentacji architektury sieci i zabezpieczeń, przypisania odpowiedzialności za systemy oraz szkoleń użytkowników, a także na brak skutecznego nadzoru KIDL nad zewnętrznym dostawcą usług informatycznych.

Sprawozdanie z audytu zawierało 51 rekomendacji w sześciu obszarach: bezpieczeństwo informacji (7), proces planowania IT (8), bezpieczeństwo i przetwarzanie danych osobowych (10), bezpieczeństwo systemów informatycznych (18), bezpieczeństwo i ochrona fizyczna (5) oraz rekomendacje wspólne dla wszystkich obszarów (3).

2. Przebieg realizacji zaleceń

Etap I (2023–2024) – działania doraźne. Zarządzeniem nr 17/2023 z dnia 6 listopada 2023 r. wskazano członków Komisji ds. analizy wyników audytów oraz planu wdrożenia zaleceń poaudytowych. Opracowano plan wdrożenia rekomendacji z terminami i podmiotami odpowiedzialnymi. Według stanu na 13 listopada 2023 r. część zadań technicznych (m.in. inwentaryzację zasobów, wdrożenie menedżera haseł i monitoringu systemów) realizował ówczesny dostawca usług IT (IT Solution), natomiast projekty polityk i procedur oczekiwały na uzgodnienia z KIDL. Osoba kontaktowa KIDL została zgłoszona do CSIRT NASK 2 sierpnia 2023 r. Wydano również zarządzenia: nr 9/2023 z dnia 1 września 2023 r. w sprawie

wyznaczenia Inspektora Ochrony Danych, nr 15/2023 w sprawie Instrukcji Ochrony, nr 22/2023 w sprawie polityki bezpieczeństwa i instrukcji zarządzania systemem informatycznym oraz nr 23/2023 w sprawie polityki zarządzania kluczami do archiwum.

Etap II (grudzień 2024 – maj 2025) – przegląd i plan systemowy. Od grudnia 2024 r. nadzór merytoryczny nad obszarem IT po stronie KIDL sprawuje konsultant ds. informatyzacji i cyberbezpieczeństwa, a realizacja zaleceń została włączona do prac nad SZBI. Przegląd stanu wdrożenia rekomendacji (raport z 26 maja 2025 r.) potwierdził wdrożenie polityki bezpieczeństwa, instrukcji zarządzania systemem informatycznym, wyznaczenie IOD i prowadzenie ewidencji upoważnień oraz wskazał obszary do ujęcia w jednolitym systemie: zarządzanie ryzykiem i incydentami, ciągłość działania, dokumentację techniczną i rozliczalność dostawcy IT. Raport przyporządkował każdą rekomendację do procedury projektowanego SZBI (w ówczesnej numeracji KDL_1–KDL_8) i wskazał decyzje rekomendowane Zarządowi KIDL.

Etap III (czerwiec 2025 – październik 2026) – wdrożenie. Na podstawie raportu przeprowadzono audyt umów z dostawcami usług IT, wypowiedziano dotychczasowe kontrakty i w III kwartale 2025 r. zawarto nowe umowy na opiekę informatyczną oraz hosting i usługi chmurowe, obejmujące wymagania SZBI (SLA, MFA, zgłaszanie incydentów w czasie od 4 do 24 godzin). Dokumentację SZBI uzupełniono o procedury zarządzania ryzykiem, incydentami, ciągłością działania i bezpieczeństwem fizycznym, a po wejściu w życie nowelizacji ustawy o krajowym systemie cyberbezpieczeństwa wdrożono raportowanie incydentów do CSIRT NASK. Prace zakończyło przyjęcie SZBI uchwałą KRDL nr 322/VI/2026 z dnia 23 września 2026 r. i wprowadzenie go, wraz z procedurami wykonawczymi, zarządzeniami Prezesa KRDL nr 36/2026 i 37/2026 z dnia 7 października 2026 r. (rozdział II pkt 1–3).

3. Stan realizacji poszczególnych zaleceń

Poniższa tabela przedstawia rekomendacje audytu pogrupowane według obszarów sprawozdania z audytu (oznaczenia w nawiasach odpowiadają numeracji rekomendacji w sprawozdaniu) oraz sposób ich realizacji. Stan określono na podstawie planu wdrożenia rekomendacji (stan na 13.11.2023 r.), raportu z wdrażania rekomendacji (26.05.2025 r.), dokumentacji SZBI wprowadzonej zarządzeniami nr 36/2026 i 37/2026 oraz działań opisanych w rozdziale II.

Oznaczenia: Zrealizowane – zalecenie wykonane i ujęte w obowiązujących regulacjach lub umowach; W realizacji – zalecenie realizowane w ramach trwającego wdrożenia SZBI.

Tabela 49. Informatyzacja i cyberbezpieczeństwo – REALIZACJA ZALECEŃ POAUDYTOWYCH Z 2023 ROKU

Lp.	Zalecenie audytowe (2023)	Sposób realizacji	Stan
A. Bezpieczeństwo informacji			
1.	Opracowanie i wdrożenie polityki bezpieczeństwa informacji (1a)	Zarządzeniem nr 22/2023 z 30.11.2023 r. wprowadzono politykę bezpieczeństwa i instrukcję zarządzania systemem informatycznym. Obecnie obowiązuje Polityka Bezpieczeństwa Informacji stanowiąca rozdział 2 dokumentu głównego SZBI (uchwała KRDL nr 322/VI/2026, zarządzenie nr 36/2026 z 07.10.2026 r.).	Zrealizowane
2.	Wyznaczenie osoby odpowiedzialnej za SZBI i zgłoszenie do CSIRT (1b)	Osobę kontaktową zgłoszono do CSIRT NASK 02.08.2023 r. Funkcję Pełnomocnika ds. SZBI i Administratora Bezpieczeństwa IT pełni konsultant ds. informatyzacji i cyberbezpieczeństwa KIDL. SZBI określa ponadto wewnętrzny zespół reagowania na incydenty (Pełnomocnik, ABIT, IOD).	Zrealizowane
3.	Systematyczna ocena ryzyka i strategia zarządzania ryzykiem (1c)	Rejestr ryzyk prowadzony jest w ramach systemu ochrony danych osobowych. Procedura zarządzania ryzykiem (zał. 1.1 do zarządzenia nr 37/2026) rozszerza go na cały zakres SZBI, z analizą co najmniej raz w roku. Na przełomie 2025 i 2026 r. włączono do SZBI mechanizmy mitygacji ryzyk technologicznych i prawnych (m.in. użycia sztucznej inteligencji).	Zrealizowane

Lp.	Zalecenie audytowe (2023)	Sposób realizacji	Stan
4.	Wzmocnienie mechanizmów kontrolnych: dostęp, monitorowanie, szyfrowanie, zabezpieczenia sieciowe (1d)	W umowach z III kw. 2025 r. zapewniono firewall klasy UTM (Fortigate), MFA, kopie zapasowe w niezależnej lokalizacji i parametry SLA; wprowadzono restrykcyjne zasady uwierzytelniania w pakiecie Office. Zasady dostępu, kopii zapasowych, monitorowania i kryptografii określają procedury techniczne i operacyjne (zał. 2 do zarządzenia nr 37/2026).	Zrealizowane
5.	Szkolenia podnoszące świadomość pracowników (1e)	Szkolenia pracowników prowadzone są w ramach systemu ochrony danych osobowych; uruchomiono platformę szkoleniową (regulamin – zarządzenie nr 20/2024 z 31.12.2024 r.), a Izba uczestniczy w programie szkoleniowym ABW. Procedury edukacji i szkolenia (zał. 6) rozszerzają program o tematykę SZBI i symulacje incydentów; zapoznanie z SZBI pracownicy potwierdzają oświadczeniem.	Zrealizowane
6.	Plan zarządzania incydentami bezpieczeństwa informacji (1f)	Monitoring systemów działa od 2023 r. Obowiązuje procedura zarządzania incydentami (zał. 1.2), obejmująca zgłaszanie do CSIRT NASK (24 h / 72 h / 1 miesiąc) i do Prezesa UODO; umowy z dostawcami z 2025 r. określają czas zgłaszania incydentów (4–24 h).	Zrealizowane

Lp.	Zalecenie audytowe (2023)	Sposób realizacji	Stan
7.	Regularne monitorowanie bezpieczeństwa, audyt wewnętrzny i zewnętrzny (1g)	Przeprowadzono przegląd wdrożenia rekomendacji (V 2025 r.), audyt umów z dostawcami IT (II kw. 2025 r.) oraz audyt licencyjny Microsoft SPLA. Procedury zgodności i audytów (zał. 7) określają cykl audytów wewnętrznych; pierwszy audyt wewnętrzny SZBI jest częścią trwającego wdrożenia systemu.	W realizacji
B. Proces planowania IT			
8.	Powiązanie planowania IT z celami organizacji, wyznaczenie osoby odpowiedzialnej za planowanie IT i nadzór nad dostawcą, współpraca IT z Biurem (2a–2c)	Od XII 2024 r. nadzór merytoryczny nad obszarem IT i dostawcami sprawuje konsultant ds. informatyzacji i cyberbezpieczeństwa. SZBI przypisuje nadzór nad informatyzacją Skarbnikowi KRDL i Dyrektorowi Biura, a nadzór techniczny – Administratorowi Bezpieczeństwa IT.	Zrealizowane
9.	Inwentaryzacja zasobów i analiza potrzeb IT (2d)	Inwentaryzację zasobów IT wykonano w 2023 r., a inwentaryzację majątku na podstawie zarządzenia nr 18/2023. W I kw. 2025 r. wykonano szczegółową analizę wymagań dla obszaru IT, a następnie Mapę Potrzeb dla KRMC i OZPI.	Zrealizowane
10.	Ustalenie priorytetów projektów IT i zaplanowanie przestrzeni technologicznej (2e, 2f)	Na podstawie analizy wymagań przebudowano architekturę IT, wydzielając opiekę informatyczną oraz hosting i chmurę obliczeniową z licencjami; dalszy rozwój zaplanowano w projekcie e-KIDL (FERC) i projekcie portalu szkoleniowego.	Zrealizowane

Lp.	Zalecenie audytowe (2023)	Sposób realizacji	Stan
11.	Wyodrębnienie budżetu IT i monitorowanie realizacji planów IT (2g, 2h)	Wydatki IT planowane są w ramach preliminarza budżetowego pod nadzorem Skarbnika KRDL, który zgodnie z SZBI zabezpiecza budżet na utrzymanie systemu. Koszty zoptymalizowano w ujęciu TCO przy zmianie dostawców, a realizację planów IT monitoruje konsultant ds. IT.	Zrealizowane
C. Bezpieczeństwo i przetwarzanie danych osobowych			
12.	Formalne wdrożenie procedur ochrony danych osobowych oraz środków technicznych i organizacyjnych (art. 24 i 32 RODO) (3a, 3j)	Od 2023 r. obowiązywały polityka bezpieczeństwa i instrukcja zarządzania systemem informatycznym (zarządzenie nr 22/2023). Obecnie zasady ochrony danych osobowych określa rozdział 5 dokumentu głównego SZBI (m.in. rejestry przetwarzania, powierzenie, retencja, DPIA); środki techniczne wzmocniono w umowach z 2025 r. (MFA, kopie zapasowe, UTM).	Zrealizowane
13.	Ewidencja osób upoważnionych do przetwarzania danych osobowych (3b)	Ewidencja jest prowadzona od 2023 r.; SZBI (rozdz. 5 § 5) reguluje ewidencję i upoważnienia oraz przewiduje Rejestr Upoważnień i Szkoleń.	Zrealizowane
14.	Wyznaczenie IOD i publikacja jego danych kontaktowych (3c, 3e)	IOD wyznaczono zarządzeniem nr 9/2023 z 01.09.2023 r.; dane kontaktowe zostały opublikowane. Rolę IOD w SZBI określa dokument główny.	Zrealizowane

Lp.	Zalecenie audytowe (2023)	Sposób realizacji	Stan
15.	Usunięcie ze strony internetowej nieaktualnych informacji o ochronie danych osobowych (3d)	Na stronie internetowej opublikowano aktualne dane kontaktowe IOD. Treści dotyczące ochrony danych podlegają przeglądowi wraz z dokumentacją SZBI, nie rzadziej niż raz na 12 miesięcy.	Zrealizowane
16.	Zabezpieczenie dokumentacji zawierającej dane osobowe, zasada czystego biurka (3f, 3g)	Wprowadzono Instrukcję Ochrony (zarządzenie nr 15/2023), a zabezpieczenia pomieszczeń wdrożono w związku z uruchomieniem dostępu do systemu Źródło (rejestr PESEL). Procedury fizyczne i środowiskowe (zał. 3) obejmują zasady czystego biurka i czystego ekranu oraz wymagania dla pomieszczeń (czujniki pożarowe i zalania, UPS, coroczne testy).	Zrealizowane
17.	Polityka zarządzania hasłami i menedżer haseł (3h, 4h)	Menedżer haseł wdrożono w 2023 r. Obowiązuje instrukcja bezpiecznego zarządzania hasłami (zał. 2) z wymogami złożoności, MFA i kwartalnym przeglądem kont uprzywilejowanych; umowy z 2025 r. wymagają MFA, a w pakiecie Office stosowane są restrykcyjne zasady uwierzytelniania.	Zrealizowane
18.	Rozliczalność zarządzania kluczami i cykliczne przeglądy uprawnień do kluczy (3i, 5a)	Politykę zarządzania kluczami do archiwum (zarządzenie nr 23/2023) włączono do procedur fizycznych i środowiskowych (zał. 3), które wymagają imiennych upoważnień, ewidencji kluczy i odbierania uprawnień po zakończeniu współpracy lub zmianie stanowiska.	Zrealizowane

Lp.	Zalecenie audytowe (2023)	Sposób realizacji	Stan
D. Bezpieczeństwo systemów informatycznych			
19.	Oprogramowanie do inwentaryzacji zasobów i baza konfiguracji urządzeń aktywnych (4a, 4g)	W 2023 r. wdrożono system z rejestrem aktywów, a dokumentację infrastruktury przekazał dostawca IT Solution. SZBI wymaga inwentaryzacji aktywów i rejestru systemów, aktualizowanego co najmniej raz w roku.	Zrealizowane
20.	Wyznaczenie właścicieli systemów (product owner), ASI oraz osoby współpracującej z dostawcą IT (4b, 4m, 4p)	Funkcję Administratora Bezpieczeństwa IT i osoby współpracującej z dostawcami pełni konsultant ds. informatyzacji i cyberbezpieczeństwa; dla systemu bazodanowego zawarto stałą umowę wsparcia (helpdesk). Zał. 2 przypisuje każdemu systemowi właściciela i osobę technicznie odpowiedzialną.	Zrealizowane
21.	Rozważenie wdrożenia ISO 27001 i SZBI z planami audytowymi; dokumentacja zabezpieczeń fizycznych jako element SZBI (4c, 4l)	SZBI oparty na normach ISO/IEC 27000 przyjęto uchwałą KRDL nr 322/VI/2026 i wprowadzono zarządzeniami nr 36/2026 i 37/2026, wraz z procedurami fizycznymi i środowiskowymi (zał. 3) oraz procedurami audytów (zał. 7).	Zrealizowane
22.	Dokumentacja architektury zabezpieczeń i sieci, dokumentacja techniczna sieci lokalnych (4d, 4e, 4q)	KIDL dysponuje dokumentacją architektury sieci i zabezpieczeń przekazaną przez dostawcę IT Solution. SZBI włącza diagramy topologii sieci do dokumentacji systemu i jej corocznych przeglądów.	Zrealizowane

Lp.	Zalecenie audytowe (2023)	Sposób realizacji	Stan
23.	Cykliczne testy penetracyjne i weryfikacja pracy IT (4f)	Testy bezpieczeństwa realizowane są okresowo; testy penetracyjne przewiduje procedura zarządzania ryzykiem (zał. 1.1). Pracę dostawców weryfikują parametry SLA w umowach z 2025 r. oraz procedury zarządzania dostawcami (zał. 4).	Zrealizowane
24.	Bieżące dokumentowanie zmian w systemach (4i)	Obowiązuje procedura zarządzania zmianami (zał. 1.3), wymagająca autoryzacji, testowania i oceny wpływu zmian, wraz z Rejestrem Zmian w SZBI.	Zrealizowane
25.	Monitorowanie sieci i systemów (4j, 4r)	Monitoring wdrożono w 2023 r.; obecnie zapewnia go dostawca w ramach usługi obejmującej firewall UTM, a zasady określa procedura monitorowania i rejestrowania zdarzeń (zał. 2).	Zrealizowane
26.	Zapisy o bezpieczeństwie w umowach z dostawcami, doprecyzowanie umowy na obsługę IT (4k, 6a)	Przeprowadzono audyt umów (II kw. 2025 r.), wypowiedziano dotychczasowe kontrakty i zawarto nowe umowy (III kw. 2025 r.) zawierające wymagania SZBI, SLA, MFA i terminy zgłaszania incydentów. Ocenę, audyty dostawców i zgodność usług chmurowych regulują procedury zarządzania dostawcami (zał. 4).	Zrealizowane
27.	Procedury informowania o wykrytych incydentach i reagowania na nie (4n, 4o)	Procedura zarządzania incydentami (zał. 1.2), instrukcja obsługi incydentów socjotechnicznych (zał. 6), zobowiązania umowne dostawców oraz raportowanie incydentów do CSIRT NASK.	Zrealizowane

Lp.	Zalecenie audytowe (2023)	Sposób realizacji	Stan
E. Bezpieczeństwo i ochrona fizyczna			
28.	Depozytor kluczy, ewidencja wejść z weryfikacją tożsamości, zabezpieczenie wejścia od strony parkingu, system kontroli dostępu (5b–5e)	W związku z uruchomieniem dostępu do systemu Źródło (rejestr PESEL) wdrożono kontrolę dostępu do stref chronionych, ewidencję wejść oraz zabezpieczenie wejścia od strony parkingu. Zasady, w tym „Księgę wejść/wyjść osób trzecich" i monitoring CCTV, określają procedury fizyczne i środowiskowe (zał. 3).	Zrealizowane
F. Rekomendacje wspólne			
29.	Analiza efektywności modelu obsługi IT (zewnętrzny, wewnętrzny lub hybrydowy) (6b)	Na podstawie analizy wymagań i kosztów zmieniono model wsparcia: usługi świadczą dostawcy wyłonieni w nowym postępowaniu, a nadzór merytoryczny po stronie KIDL sprawuje konsultant ds. IT.	Zrealizowane
30.	Analiza potrzeb w zakresie przechowywania danych i usług chmurowych (umowa z 3S) (6c)	Zawarto nową umowę na hosting i dzierżawę chmury obliczeniowej wraz z licencjami oraz kopiami zapasowymi w niezależnej lokalizacji.	Zrealizowane

Łącznie spośród 30 grup zaleceń 29 zostało zrealizowanych, a pozostała – audyt wewnętrzny SZBI – realizowana jest w ramach trwającego wdrożenia systemu. Zalecenia audytu z 2023 roku mają dziś oparcie w obowiązujących regulacjach wewnętrznych, umowach z dostawcami i wdrożonych rozwiązaniach technicznych.

4. Dalsze kierunki działań

Przyjęcie SZBI otwiera etap jego stosowania i doskonalenia w cyklu PDCA. W kolejnej kadencji planowane są w szczególności:

- zakończenie wdrożenia SZBI i przeprowadzenie pierwszego audytu wewnętrznego, a następnie zewnętrznej oceny skuteczności wdrożonych rozwiązań;
- rozszerzenie rejestru ryzyk, prowadzonego w ramach ochrony danych osobowych, na pełny zakres SZBI zgodnie z procedurą zarządzania ryzykiem;
- rozszerzenie programu szkoleń o tematykę SZBI i symulacje incydentów zgodnie z procedurami edukacji i szkolenia;
- kontynuacja okresowych testów bezpieczeństwa, planów BCP/DRP i odtwarzania kopii zapasowych;
- coroczny przegląd i aktualizacja dokumentacji SZBI, w tym dokumentacji architektury sieci i rejestru systemów.

IV. PODSUMOWANIE

Prace analityczne i techniczne wykonane na przestrzeni VI Kadencji Krajowej Rady Diagnostów Laboratoryjnych można podsumować jako proces usystematyzowanej i celowej profesjonalizacji. Unormowano relacje i warunki finansowe we współpracy z dostawcami, zbudowano od podstaw i formalnie wdrożono spójny system zarządzania bezpieczeństwem (SZBI), stanowiący systemową odpowiedź na zalecenia audytu bezpieczeństwa z 2023 roku, wprowadzono mechanizmy elektronicznego obiegu spraw oraz włączono systemy Izby w zintegrowany krwiobieg danych administracji państwowej. Dodatkowo w pełni zrestrukturyzowano architekturę, optymalizując koszty funkcjonowania IT (TCO).

Dzięki racjonalnemu zarządzaniu obszarem IT, Izba dysponuje dzisiaj dojrzałą, sprawną i uporządkowaną infrastrukturą technologiczną. Ten wypracowany, nowoczesny standard organizacyjny jest dla nas powodem do satysfakcji i stanowić będzie solidny punkt wyjścia do skutecznego wdrażania innowacji ze środków europejskich w przyszłości.

Jak wskazano w rozdziale III, zalecenia poaudytowe z 2023 roku zostały zrealizowane i ujęte w obowiązującym SZBI, a kolejna kadencja będzie etapem jego stosowania i ciągłego doskonalenia.

Opracował: Wacław Skowron – Konsultant ds. Informatyzacji i Cyberbezpieczeństwa KIDL

7.2 Ochrona danych osobowych

Podejmowane działania w obszarze ochrony danych osobowych miały na celu zapewnienie i utrzymanie zgodności z obowiązkami prawnymi w tym obszarze. W KIDL funkcjonuje Inspektor Ochrony Danych, realizujący w szczególności ustawowe zadania określone RODO. Wypracowany został projekt porozumienia z Urzędem Ochrony Danych Osobowych; przedmiotem porozumienia będzie wzajemne wspieranie się w działaniach w dziedzinie edukacji prawnej w zakresie ochrony prywatności danych osobowych, dostrzegając potrzebę podkreślenia w etyce zawodów zaufania publicznego aspektów związanych z ochroną danych osobowych szczególnie w dobie rozwoju nowych technologii. Podpisanie porozumienia, Prezesi w imieniu KIDL i UODO planowane w listopadzie 2026.

7.3. Działalność administracyjno-gospodarcza

1. Podsumowanie kadencji

W latach 2023–2026 koncentrowano się na działaniach mających na celu utrzymaniu i modernizacji infrastruktury KIDL, przywróceniu funkcjonalności obiektu po awarii hydrantowej, poprawie bezpieczeństwa, racjonalizacji kosztów oraz ponownym uruchomieniu Bazy Noclegowej. Głównym zadaniem była dbałość o mienie KIDL i jego ubezpieczenie.

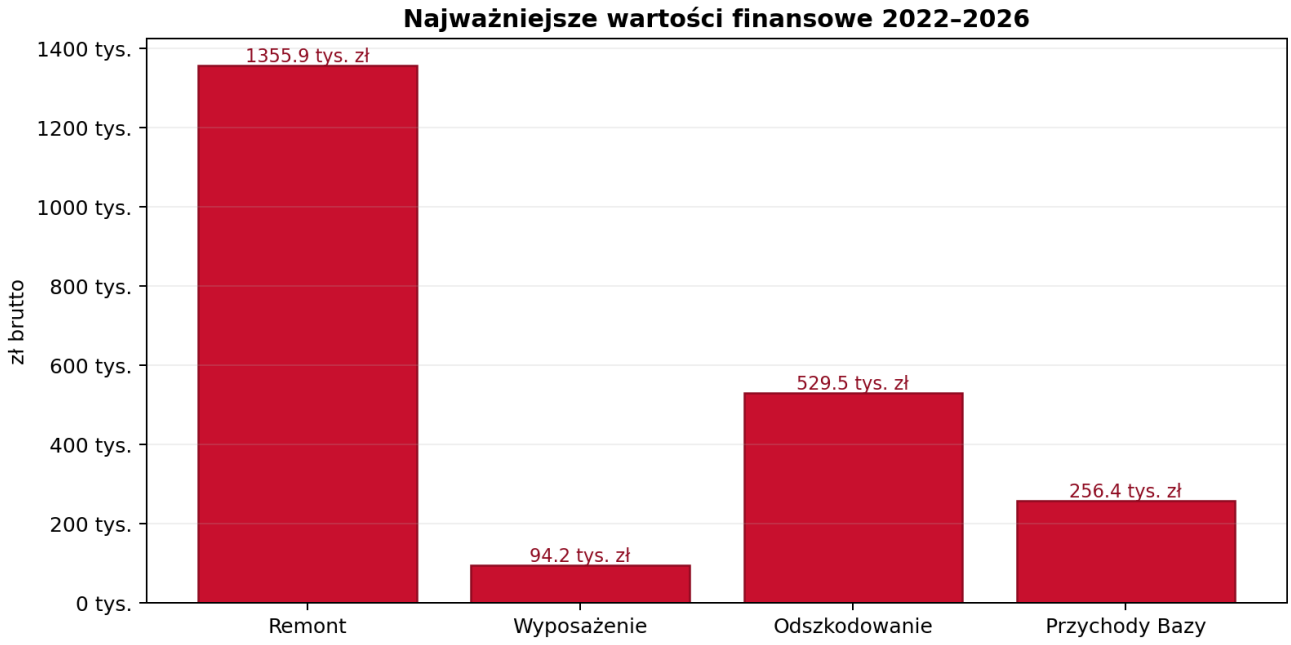

Rysunek 2. Najważniejsze wartości finansowe

Tabela 50. Najważniejsze wartości finansowe

Remont	Odszkodowanie	Wyposażenie	Przychody Bazy Noclegowej	Oszczędność energii
1 355 949,27 zł	529 494,13 zł	94 193,98 zł	256 415 zł	ok. 22 288 zł

Najważniejsze rezultaty

- odbudowa i modernizacja 12 pokoi noclegowych oraz 9 pomieszczeń biurowych
- odtworzenie i doposażenie sali konferencyjnej i jadalni
- wzmocnienie bezpieczeństwa technicznego i ppoż.
- ponowne uruchomienie Bazy Noclegowej w 15 pokojach
- 256 415 zł przychodów Bazy Noclegowej w latach 2025–2026
- obniżenie ceny energii z 798 do 519 zł netto/MWh
- racjonalizacja kosztów sprzętu biurowego i transportu
- dzierżawa terenu przy ul. Konopackiej 4a do kwietnia 2027
- przygotowanie zaplecza VII KZDL

2. Remont po zalaniu i odbudowa infrastruktury

W nocy z 2 na 3 sierpnia 2023 r. pęknięcie zaworu hydrantu na V piętrze spowodowało zalanie pomieszczeń noclegowych, biurowych, sali konferencyjnej oraz klatki schodowej. Prezes KRDL powołała sztab kryzysowy, zabezpieczając mienie i podejmując działania celem uzyskania odszkodowania.

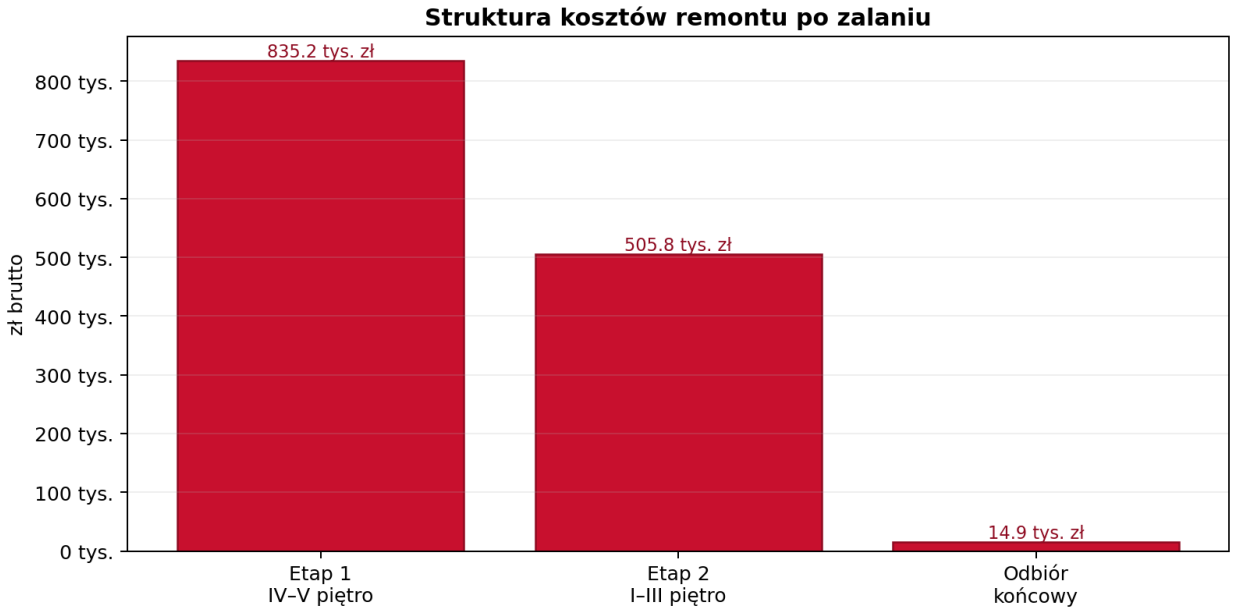

Rysunek 3. Remont po zalaniu i odbudowa infrastruktury

Tabela 51. Remont po zalaniu i odbudowa infrastruktury

Zakres	Koszt brutto	Charakter prac
Etap 1 – IV i V piętro	835 188,52 zł	pomieszczenia noclegowe
Etap 2 – I, II i III piętro	505 812,56 zł	pomieszczenia biurowe i wspólne
Końcowy odbiór	14 948,19 zł	prace końcowe

Łączny koszt remontu: 1 355 949,27 zł brutto

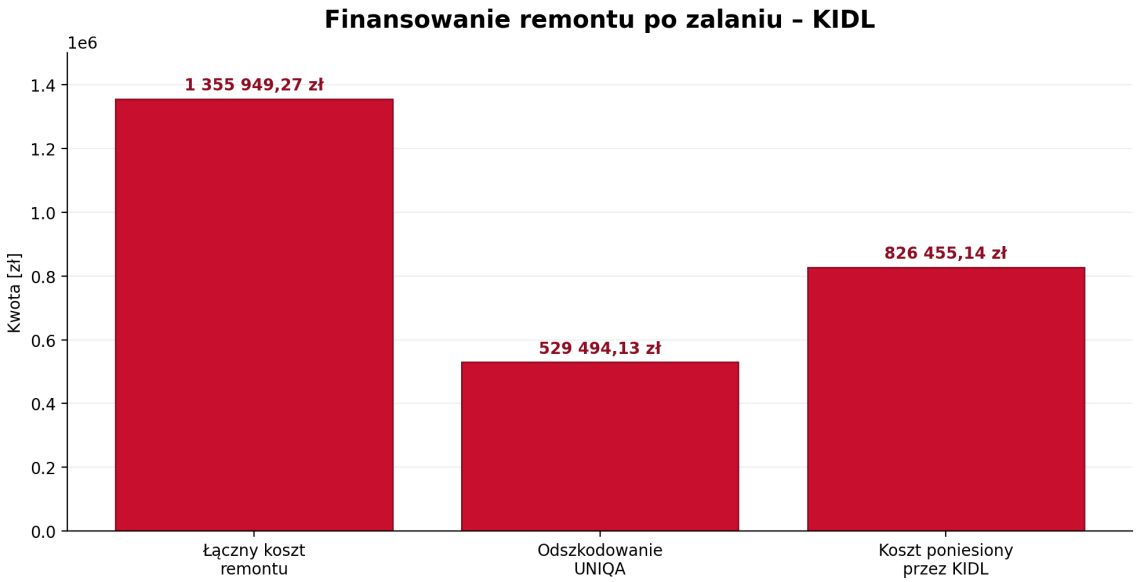

Rysunek 4.Remont po zalaniu i odbudowa infrastruktury

Tabela 52. Remont po zalaniu i odbudowa infrastruktury

Pozycja	Kwota
Łączny koszt remontu	1 355 949,27 zł brutto
Odszkodowanie UNIQA	529 494,13 zł
Koszt poniesiony przez KIDL	826 455,14 zł

Odszkodowanie UNIQA

3. Wyposażenie i modernizacja

- wyposażenie Bazy Noclegowej – 34 788,98 zł
- nowa pościel – 17 364,00 zł
- wyposażenie sali konferencyjnej – 42 041,40 zł
- rolety w pokojach i Biurze KIDL – 18 900,00 zł
- rozbudowa monitoringu o 5 kamer
- remont i wyposażenie jadalni w pomieszczeniu 411
- przygotowanie pomieszczenia archiwalnego

4. Bezpieczeństwo techniczne

- systematyczne przeglądy instalacji ppoż., hydrantów, gaśnic, systemu ostrzegania, wentylacji, kominów, pieca gazowego i dźwigu
- naprawa instalacji odgromowej
- wymiana instalacji elektrycznej na strychu i usunięcie szafy rozdzielczej
- naprawy monitoringu, instalacji przeciwpożarowej i klimatyzacji
- dostosowanie pomieszczenia piwnicznego do archiwum

5. Modernizacja przestrzeni KIDL

- podział pokoju 102 na Gabinet Prezesa i Salę Spotkań/Konferencyjną
- nowa instalacja internetowa i elektryczna
- organizacja Sekretariatu Prezesa w pomieszczeniu 101

- zagospodarowanie terenu przy ul. Konopackiej 4a: ogrodzenie, brama automatyczna i domofon
- prace porządkowe, nasadzenia drzew i krzewów oraz

nowa struktura zieleni

6. Efektywność energetyczna – początek kadencji z niezawartą umową na dostawę energii elektrycznej, wynegocjowano korzystną umowę

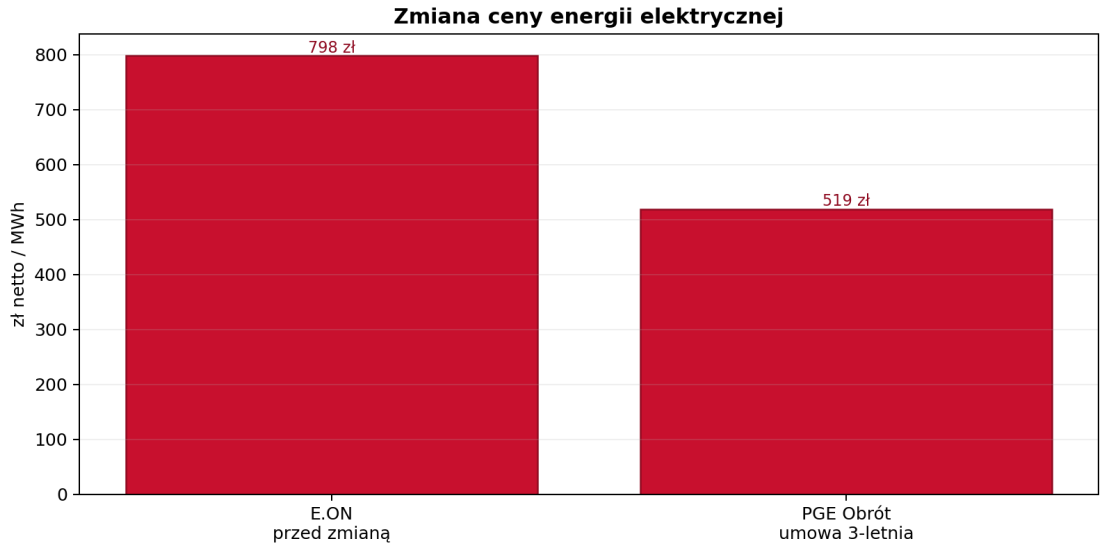

Rysunek 5. Efektywność energetyczna

Zmiana warunków zakupu energii: E.ON 798 zł netto/MWh → PGE Obrót 519 zł netto/MWh, stała cena na 3 lata. Różnica: 279 zł netto/MWh.
Optymalizacja zużycia: Eko-Redux zmniejszyło zużycie energii o ok. 50%, a wskazana oszczędność wyniosła ok. 22 288 zł w ostatnich 8 miesiącach.

7. Baza Noclegowa

Po zalaniu, dopiero w marcu 2025 r. ponownie uruchomiono Bazę Noclegową w 15 pokojach dla diagnostów, ich rodzin oraz innych osób.

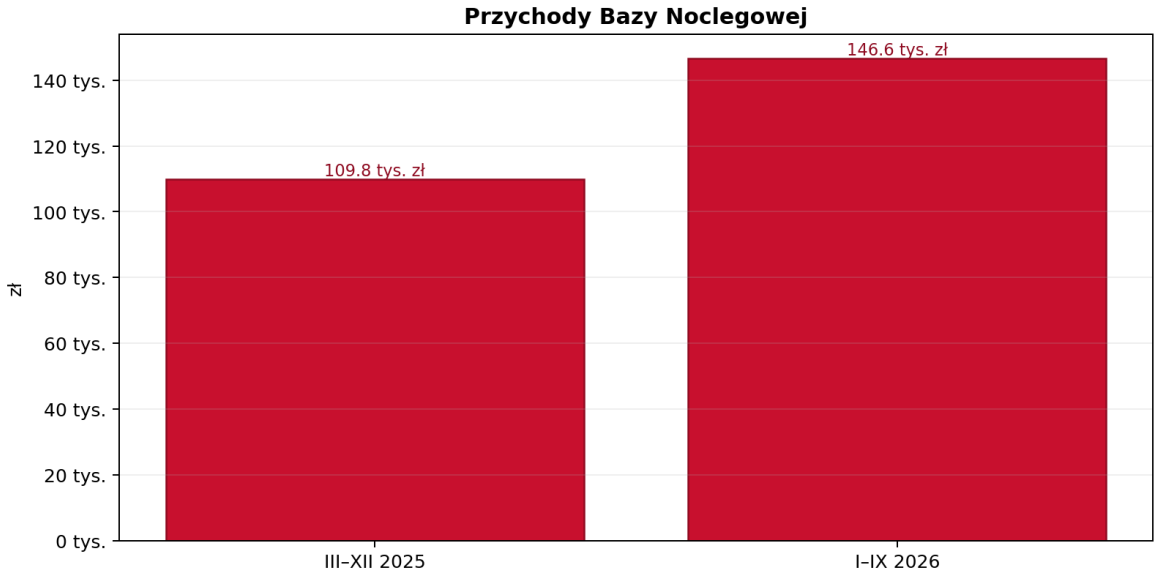

Rysunek 6. Baza Noclegowa

Tabela 53. Baza Noclegowa

Okres	Przychody
III–XII 2025	109 840 zł
I–IX 2026	146 575 zł

Łączne przychody: 256 415 zł.

Dane za 2025 r.:

L.p.	Miesiąc	Liczba Diagnostów/osób uprawnionych	Liczba noclegów - diagnosta	Kwota za nocleg	Liczba członków rodz. Diagnosty	Liczba noclegów - członków rodziny	Kwota za nocleg2	pozostałe osoby	Liczba noclegów pozostałych osób	Kwota wniesiona	Bezpłatne Diagnosta liczba	Liczba nocy	1	Liczba nocy2
1	Styczeń 2025										6	7		
2	Luty 2025				1	1	90				38	55		
3	Marzec 2025	16	26	3095	19	28	2245	5	7	770	14	17		
4	Kwiecień 2025	31	66	5130	35	62	5270	6	9	990	28	34	0	0
5	Maj 2025	25	65	5215	33	51	4320	4	7	770	39	54	2	2
6	Czerwiec 2025	35	53	4115	32	46	3835	7	9	990	10	13	1	2
7	Lipiec 2025	53	77	5720	60	93	7720	6	8	880	11	13	5	6
8	Sierpień 2025	31	61	5130	49	87	7030	6	11	1100	5	6	5	9
9	Wrzesień 2025	53	102	8975	30	55	4755	6	9	1030	14	19	2	2
10	Październik 2025	44	80	6440	38	71	6270	1	3	330	7	14	3	5
11	Listopad 2025	44	65	4910	38	69	6765	5	8	940	45	60	2	4
12	Grudzień 2025	27	37	2910	18	22	1800	3	3	390	7	8	1	1
13	SUMA	359	632	51640	352	584	50010	49	74	8190	180	239	21	31

Rysunek 7. Dział Adm-Gosp – Baza Noclegowa

Dane za 2026 r :

L.p.	Miesiąc	Liczba Diagnostów/osób uprawniony	Liczba noclegów - diagnosta	Kwota za nocleg	Liczba członków rodz. Diagnosty	Liczba noclegów - członków rodziny	Kwota za nocleg2	pozostałe osoby	Liczba noclegów pozostałych osób	Kwota wniesiona	Bezpłatne Diagnosta liczba	Liczba nocy	1	Liczba nocy2
1	Styczeń 2026	33	51	4 635 zł	10	18	1 625 zł	6	8	1135	40	51	3	3
2	Luty 2026	45	81	7475	23	32	2900	10	30	3600	12	28	0	0
3	Marzec 2026	77	129	11045	26	46	4185	4	6	750	27	42	0	0
4	Kwiecień 2026	47	73	6675	19	32	3050	3	4	480	20	46	1	2
5	Maj 2026	79	113	10050	44	80	7190	9	25	3045	7	17	1	2
6	Czerwiec 2026	56	89	8070	45	63	6020	29	60	7110	12	24	1	1
7	Lipiec 2026	44	60	5000	38	63	5875	42	83	10200	6	10	3	6
8	Sierpień 2026	48	79	6275	60	86	8170	43	71	8590	14	27	4	7
9	Wrzesień 2026	44	75	6250	13	23	2250	14	34	4925	4	14	0	0
10	Październik 2026													
11	Listopad 2026													
12	Grudzień 2026													
13	SUMA	473	750	65475	278	443	41265	160	321	39835	142	259	13	21

Rysunek 8. Dział Adm-Gosp – Baza Noclegowa

8. Racjonalizacja zakupów i kosztów

- 4 poleasingowe urządzenia wielofunkcyjne typu drukarka kombajn – 23 999,50 zł
- 2 niszczarki – 1 198,00 zł
- 3 drukarki mobilne – 1 573,26 zł
- 3 monitory – 4 182,00 zł
- sprzedaż nieużytkowanego samochodu służbowego Hyundai i30 Combi – 30 330 zł
- utylizacja ok. 1 600 kg dokumentacji z lat 2001-2018 – 1 876,37 zł

W ramach racjonalizacji gospodarowania majątkiem Krajowej Izby Diagnostów Laboratoryjnych dokonano sprzedaży samochodu służbowego Hyundai i30 Combi.

Decyzja o sprzedaży była związana z nieopłacalnością dalszego utrzymywania samochodu oraz koniecznością ponoszenia kosztów związanych z okresowymi przeglądami i utrzymaniem jego stanu technicznego, warunkującym bezpieczeństwo eksploatacji i uzyskanie pozytywnego badania technicznego oraz dopuszczenie pojazdu do ruchu; utrzymywanie pojazdu generowałoby koszty niewspółmierne do korzyści. Sprzedaż pojazdu była zatem elementem działań związanych z racjonalnym gospodarowaniem majątkiem Izby.

9. VII Krajowy Zjazd Diagnostów Laboratoryjnych

- Hotel Boss w Warszawie wraz z obsługą gastronomiczną – 193 020,00 zł brutto
- kompleksowa obsługa głosowań i usługi fakultatywne – 40 836,00 zł brutto
- łączna wartość wskazanych postępowań – 233 856,00 zł brutto

10. Mapa rezultatów kadencji

Tabela 54. Dział Adm-Gosp – Mapa rezultatów kadencji

INFRASTRUKTURA	remont 12 pokoi noclegowych 9 pomieszczeń biurowych sala konferencyjna jadalnia korytarze klatka schodowa
BEZPIECZEŃSTWO	ppoż. monitoring odgromienie instalacja elektryczna przeglądy archiwum
EFEKTYWNOŚĆ	energia Eko-Redux sprzęt biurowy racjonalizacja kosztów transportu
ROZWÓJ USŁUG	Baza Noclegowa 15 pokoi 256 415 zł przychodów VII KZDL

11. Podsumowanie kadencji w zakresie spraw administracyjno-gospodarczych

Kadencja 2022–2026 była okresem intensywnej pracy administracyjno-gospodarczej, łączącej odbudowę infrastruktury, poprawę bezpieczeństwa, racjonalizację kosztów i rozwój zaplecza KIDL.

- odbudowano i zmodernizowano kluczowe przestrzenie po zalaniu
- odtworzono wyposażenie i podniesiono funkcjonalność pomieszczeń
- wzmocniono bezpieczeństwo techniczne budynku
- wdrożono działania energetyczne i ograniczające koszty
- ponownie uruchomiono Bazę Noclegową i uzyskano 256 415 zł przychodów
- uporządkowano zaplecze administracyjne, archiwalne i terenowe
- przygotowano zaplecze organizacyjne VII KZDL

7. INICJATYWY PROJEKTOWE – POZYSKANIE ŚRODKÓW PUBLICZNYCH, W TYM ŚRODKI POCHODZĄCE Z BUDŻETU UNII EUROPEJSKIEJ

Projekty zrealizowane:

Projekty w trakcie realizacji:

Kursy dla diagnostów laboratoryjnych i pozostałych zawodów medycznych w diagnostyce i terapii chorób

Numer projektu: FERS.01.13-IP.07-0025/25/2767/2025/493

Projekt realizowany jest przez Krajową Izbę Diagnostów Laboratoryjnych w ramach programu Fundusze Europejskie dla Rozwoju Społecznego 2021-2027 współfinansowanego ze środków Europejskiego Funduszu Społecznego Plus.

O projekcie

Krajowa Izba Diagnostów Laboratoryjnych uzyskała dotację z Unii Europejskiej na projekt Kursy dla diagnostów laboratoryjnych i pozostałych zawodów medycznych w diagnostyce i terapii chorób w ramach programu Fundusze Europejskie dla Rozwoju Społecznego 2021-2027 współfinansowanego ze środków Europejskiego Funduszu Społecznego Plus.

Cel projektu

Celem projektu jest podniesienie kompetencji zawodowych co najmniej 3 825 osób w okresie trwania projektu, tj. 01.01.2026 – 31.10.2028 poprzez udział w kursach z zakresu nowoczesnej diagnostyki, terapii, standardów postępowania oraz umiejętności miękkich i prawa. Cel zostanie osiągnięty poprzez organizację cyklu kursów zawodowych (seminariów, kursów laboratoryjnych i online oraz kursów z dodatkowymi uprawnieniami) dla łącznie 4 500 osób na terenie całego kraju.

Grupa docelowa Projekt skierowany jest do: 1. diagnostów laboratoryjnych posiadających prawo wykonywania zawodu, 2. pozostałej kadry medycznej pracującej w laboratoriach diagnostycznych, uprawnionej do wykonywania czynności medycyny laboratoryjnej, w tym m.in.: techników analityki medycznej, absolwentów kierunku analityka medyczna, osób z wykształceniem wyższym (biologia, mikrobiologia, biotechnologia i kierunki pokrewne) oraz osób posiadających uprawnienia na podstawie przepisów dotychczasowych.

Całkowita wartość projektu: 34 225 144,80 zł

Wysokość wkładu z Funduszy Europejskich: 33 198 390,46 zł.

Projekt „KompendiUM” – wysokospecjalistyczny program rozwoju kompetencji osób dorosłych w obszarach strategicznych” w ramach programu Fundusze Europejskie dla Rozwoju Społecznego 2021-2027 współfinansowanego ze środków Europejskiego Funduszu Społecznego Plus, umowa nr FERS.01.05-IP.08-0520/23-00

TYTUŁ PROJEKTU

„KompendiUM - wysokospecjalistyczny program rozwoju kompetencji osób dorosłych w obszarach strategicznych”

DANE PROJEKTU

Numer umowy: FERS.01.05-IP.08-0520/23-00

Okres realizacji: 2024-09-01 - 2027-08-31

Wartość projektu: 4 717 798,27

Wartość dofinansowania: 4 576 258,27 zł

Kierownik projektu po stronie KIDL: dr n. med. Konrad Grzeszczak

CEL GŁÓWNY

Celem głównym Projektu podniesienie kompetencji w obszarach kluczowych dla 1000 osób przez realizację wysokospecjalistycznych szkoleń.

Szkolenia (online) z zakresu LOINC prowadzone przez KIDL:

1. Moduł zajęć teoretycznych (6h)

2. Moduł zajęć praktycznych (6h x 10 grup)

3. Moduł samodzielnej pracy na platformie (samodzielnie)

Miejsc: 90 (dziewięćdziesiąt)

PLANOWANE SZKOLENIA: • Szkolenie z zakresu zasobów słownika LOINC - moduł zajęć teoretycznych.

• Szkolenie z zakresu zasobów słownika LOINC - moduł zajęć praktycznych.

• Szkolenie z zakresu zasobów słownika LOINC - moduł samodzielnej pracy na platformie.

Projekty procedowane:

eKIDL:

Cyfryzacja procesów back-office i wzmocnienie cyberbezpieczeństwa KIDL poprzez modernizację infrastruktury IT oraz wdrożenie systemu obiegu dokumentów i usług wewnątrzadministracyjnych

- Wnioskodawca: Ministerstwo Zdrowia
- Beneficjent: Krajowa Izba Diagnostów Laboratoryjnych
- Partnerzy: brak partnerów w projekcie
- Źródło finansowania: 79,71% środki UE (EFRR), 20,29 % budżet państwa
- Całkowity koszt projektu: 6 102 177,09 zł brutto
- Planowany okres realizacji projektu: 2026.09.01 – 2029.04.30
- Osoba odpowiedzialna: dr n. med. Konrad Grzeszczak

8. INICJATYWY PROJEKTOWE – MISJA MEDYCZNO-SZKOLENIOWA – WYMIAR NAUKOWY I DYDAKTYCZNY

„Projekt Afryka” Misja medyczno-szkoleniowa w Bagandou w Republice Środkowoafrykańskiej

Misja odbyła się od 26 września do 13 października 2024 r. Prezes KRDL dr n.med. i n.o zdr. Monika Pintal-Ślimak wspólnie z dr n. med. I n.o.zdr. Konradem Grzeszczakiem, Skarbnikiem KRDL.

Cel: wsparcie miejscowego laboratorium i rozwój kompetencji personelu – szkolenia personelu Centrum Zdrowia w Bagandou w zakresie wykorzystania podstawowych metod laboratoryjnych oraz wspieracie szpitala w walce z malarią i chorobami pasożytniczymi.

Znaczenie tej inicjatywy należy traktować jako wykorzystanie wiedzy i doświadczenia diagnostów laboratoryjnych w działalności humanitarnej, połączone z przekazywaniem umiejętności umożliwiającej miejscowemu personelowi dalszą, samodzielną pracę na rzecz potrzebujących. Jest wyrazem budowania zaufania społecznego do zawodu, promowania wartości etycznych.

Misja miała również wymiar naukowy i dydaktyczny. Pozyskany w jej ramach materiał biologiczny został wykorzystany przez polskie uczelnie medyczne, wspierając rozwój wiedzy oraz kształcenie przyszłych kadr medycznych. Dla samorządu zawodowego stanowiło to dodatkową wartość przedsięwzięcia, łączącego pomoc humanitarną ze współpracą ze środowiskiem akademickim.

Projekt realizowany jest przez Krajową Izbę Diagnostów Laboratoryjnych we współpracy z Diecezją Tarnowską.

Projekt został objęty patronatem medialnym Serwisu Zdrowie Polskiej Agencji Prasowej.

Niniejsze sprawozdanie zostało sporządzone w oparciu o dane przekazane przez w oparciu o informacje zgromadzone

Motion:	Uchwała KRDL w sprawie przyjęcia sprawozdania z działalności Krajowej Rady Diagnostów Laboratoryjnych VI Kadencji
Date and Time:	6.11.2026
Za:	**24**
Przeciw:	**0**
Wstrzymuje się:	**1**

For

ID Terminala	Imię i nazwisko	Imię	Nazwisko	sg1
1	Pintal-Ślimak Monika	Monika	Pintal-Ślimak	1
2	Błaśkiewicz Lidia	Lidia	Błaśkiewicz	1
3	Brzeznińska Ewa	Ewa	Brzezińska	1
4	Brzyśkiewicz Piotr	Piotr	Brzyśkiewicz	1
5	Budzińska Marta	Marta	Budzińska	1
6	Chmielarz Mateusz Józef	Mateusz Józef	Chmielarz	1
8	Fischer Katarzyna	Katarzyna	Fisher	1
9	Frankiewicz Magalena	Magdalena	Frankiewicz	1
10	Gomółka Ewa	Ewa	Gomółka	1
11	Grudniewska Anna	Anna	Grudniewska	1
12	Grzeszczak Konrad	Konrad	Grzeszczak	1
13	Guzik Liliana	Liliana	Guzik	1
14	Jakubowicz Bernadetta	Bernadetta	Jakubowicz	1
15	Jeleń Agnieszka	Agnieszka	Jeleń	1
16	Kowalczyk Iwona	Iwona	Kowalczyk	1
17	Kowalska Joanna	Joanna	Kowalska	1
18	Kozłowska Sylwia	Sylwia	Kozłowska	1
22	Lipnicka Anna	Anna	Lipnicka	1
23	Markiewicz Wojciech	Wojciech	Markiewicz	1
24	Meyer-Stachowska Anna	Anna	Meyer-Stachowska	1
27	Rabsztyn Elżbieta	Elżbieta	Rabsztyn	1
28	Utracka Alicja	Alicja	Utracka	1
30	Wojtkowska Małgorzata	Małgorzata	Wojtkowska	1
31	Ziółkowska Katarzyna	Katarzyna	Ziółkowska	1

Against

ID Terminala	Imię i nazwisko	Imię	Nazwisko	sg1

Abstentions

ID Terminala	Imię i nazwisko	Imię	Nazwisko	sg1
19	Krawczyk Katarzyna	Katarzya	Krawczyk	1